

FICHA TÉCNICA DE VALORACIÓN No 101

Patrimonio Natural y Cultural
Municipio de Medellín

Árbol No:	101
Familia:	Fabaceae
Nombre científico:	Caesalpinia pluviosa
Nombre común:	Acacia amarilla
Dirección:	Sector El Poblado, Carrera 35 # 8A-19

Nombre y No. de comuna:	El Poblado, 14
Barrio:	El Poblado
Coordenadas latitud	6.207815
Coordenadas longitud	-75.56595
Municipio:	Medellín
Fecha de revisión en campo:	02/07/2018

Estado sanitario:	Sano
Cobertura dominante al pie del individuo:	Grama
Diámetro (cm):	115
Altura total (m):	13
Diámetro de Copa (m):	10

Número de contrato:	4600074768 de 2018
Operador:	Fundación Jardín Botánico
Entidad contratante y supervisión:	Secretaría de Medio Ambiente



VALORACIÓN PATRIMONIAL	
Valor Histórico y Simbólico	"NA"
Valor Estético y Paisajístico	Al hablar del valor paisajístico de la acacia amarilla, se hace referencia al aporte estético que este brinda en el espacio, espacio entendido como esa dimensión en la que conviven determinados símbolos combinados entre lo vegetal, lo arquitectónico y lo social, con los cuales se determinan el paisaje. Este árbol hace parte de un conjunto armónico de la misma especie, que se exhiben por vías del barrio Provenza y hacen de sus corredores viales un paseo en el cual se conjugan toda una amalgama de subjetividades que realzan la importancia del lugar, como es la sombra que genera su largo dosel y la belleza de la floración en periodos veraneros. Son bondades que el árbol y todo el conjunto brindan y facilitan la conexión del ser humano con el paisaje, por intermedio de la alteración sensorial que este paseo genera en el espectador, dotándolo de valor cultural, pues en él se hace evidente la relación entre el ser humano y la naturaleza. Bien lo describió Gaston Bachelard al decir que “Un paisaje es una lección de poder que nos introduce en el reino del movimiento y de las fuerzas” (1). En este sentido, tenemos que este arbolado es el producto de una idea proyectada hacia la década de 1950, que consistía en generar un lugar en el cual no solo se llegara a descansar adentro en el hogar, el conjunto de acacias amarillas que impregnan de sutil belleza el paisaje del barrio Provenza, convida al habitante a caminar, a integrarse con la naturaleza. El valor paisajístico de este conjunto arbóreo representa para la ciudad de Medellín una especie de nicho vegetal que aún se puede disfrutar.
Valor Ecológico	Este árbol representa aportes ecosistémicos principalmente desde el punto de vista de la captura de carbono por su tamaño, por el aporte que le hace a la regulación térmica del sector dada su forma y tamaño, además del valor que le imprime al paisaje donde se encuentra, representa beneficio para la fauna del sector.
Elaboró	Valor Estético y Paisajístico: Oscar Javier Zapata Hincapié. Valor Ecológico: Mauricio Jaramillo Vásquez.
PLAN DE MANEJO SILVICULTURAL	
<p>CRITERIOS PARA IMPLEMENTAR MEDIDAS RÁPIDAS Y SENCILLAS DE MANEJO (No esperan Resoluciones ni decretos de declaratorias)</p> <ul style="list-style-type: none"> • Erradicar, quitar, retirar los cuerpos extraños como: clavos, grapas, tornillos que se encuentren aislados o que están sujetando cualquier estructura presente en sus troncos (s), como maderos. • Retirar y remover escombros y otro tipo de residuos depositados entre sus raíces superficiales • Aplicar una pequeña capa de sustrato orgánico mejorado con abono orgánico. • Si el suelo alrededor de este es invadido por actividades humanas se deberá informar a la Secretaria de Gobierno para que personal de espacio público socialice a dichas personas del daño que se causa y proceder al cerramiento provisional para procurar el mínimo de protección. <p>CRITERIOS PARA IMPLEMENTAR MEDIDAS RÁPIDAS CON GESTION DE RECURSOS PARA MANEJO (No esperan Resoluciones ni decretos de declaratorias)</p> <ul style="list-style-type: none"> • Limpieza de parásitas y epifitas invasivas • Poda de ramas secas. 	

- Evitar la siembra de plantas y enredaderas en su alrededor (retiradas a 50 cm del fuste)

CRITERIOS PARA IMPLEMENTAR MEDIDAS DE MANEJO DE PROTECCION

(Requieren decretos y, o declaratorias)

- Construcción o adecuación de cerramiento para árboles de importancia e instalación del tótem donde se colocará la placa ilustrativa (cuando sea necesario).
- Plan de control y seguimiento y observación para atender necesidades, a perpetuidad, con dos visitas anuales por un ingeniero forestal experto en diagnóstico de árboles.
- Evitar reducciones a su zona verde y que quede inmerso en una jardinera.

Elaboró	Mauricio Jaramillo Vásquez.
----------------	-----------------------------

BIBLIOGRAFÍA

(1) Gaston Bachelard, El Derecho a Soñar (México: Fondo de Cultura Económica, 1985), 78.

Patrimonio Natural y Cultural Municipio de Medellín

Árbol No:	102
Familia:	Fabaceae
Nombre científico:	Caesalpinia pluviosa
Nombre común:	Acacia amarilla
Dirección:	Sector El Poblado, Calle 8a # 8A-11

Nombre y No. de comuna:	El Poblado, 14
Barrio:	El Poblado
Coordenadas latitud	6.207685
Coordenadas longitud	-75.56601
Municipio:	Medellín
Fecha de revisión en campo:	02/07/2018

Estado sanitario:	Sano
Cobertura dominante al pie del individuo:	Grama
Diámetro (cm):	91.8
Altura total (m):	14
Diámetro de Copa (m):	8

Número de contrato:	4600074768 de 2018
Operador:	Fundación Jardín Botánico
Entidad contratante y supervisión:	Secretaría de Medio Ambiente

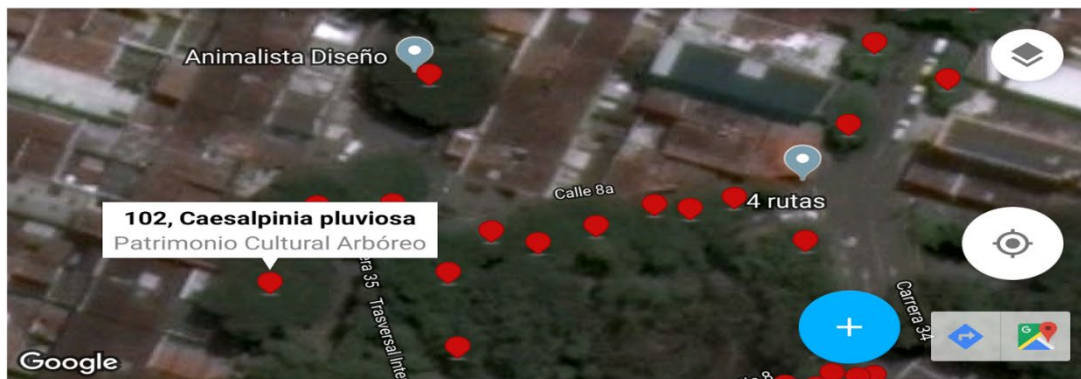
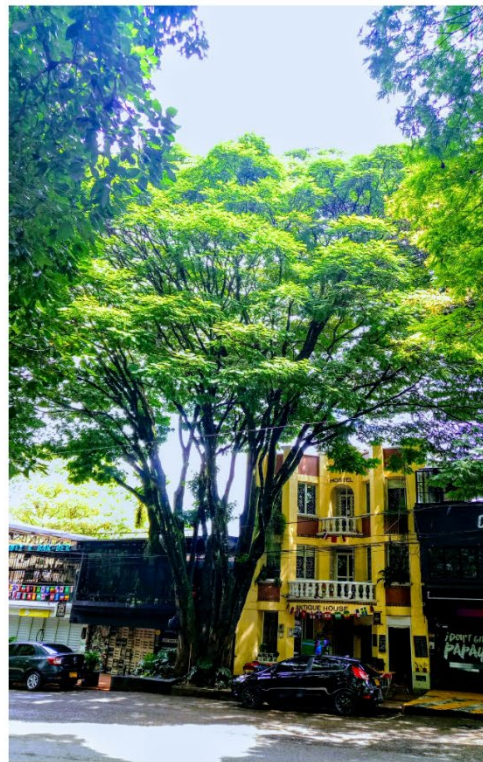

VALORACIÓN PATRIMONIAL	
Valor Histórico y Simbólico	"NA"
Valor Estético y Paisajístico	Al hablar del valor paisajístico de la acacia amarilla, se hace referencia al aporte estético que este brinda en el espacio, espacio entendido como esa dimensión en la que conviven determinados símbolos combinados entre lo vegetal, lo arquitectónico y lo social, con los cuales se determinan el paisaje. Este árbol hace parte de un conjunto armónico de la misma especie, que se exhiben por vías del barrio Provenza y hacen de sus corredores viales un paseo en el cual se conjugan toda una amalgama de subjetividades que realzan la importancia del lugar, como es la sombra que genera su largo dosel y la belleza de la floración en periodos veraneros. Son bondades que el árbol y todo el conjunto brindan y facilitan la conexión del ser humano con el paisaje, por intermedio de la alteración sensorial que este paseo genera en el espectador, dotándolo de valor cultural, pues en él se hace evidente la relación entre el ser humano y la naturaleza. Bien lo describió Gaston Bachelard al decir que “Un paisaje es una lección de poder que nos introduce en el reino del movimiento y de las fuerzas” (1). En este sentido, tenemos que este arbolado es el producto de una idea proyectada hacia la década de 1950, que consistía en generar un lugar en el cual no solo se llegara a descansar adentro en el hogar, el conjunto de acacias amarillas que impregnan de sutil belleza el paisaje del barrio Provenza, convida al habitante a caminar, a integrarse con la naturaleza. El valor paisajístico de este conjunto arbóreo representa para la ciudad de Medellín una especie de nicho vegetal que aún se puede disfrutar.
Valor Ecológico	Este árbol representa aportes ecosistémicos principalmente desde el punto de vista de la captura de carbono por su tamaño, por el aporte que le hace a la regulación térmica del sector dada su forma y tamaño, además del valor que le imprime al paisaje donde se encuentra, representa beneficio para la fauna del sector.
Elaboró	Valor Estético y Paisajístico: Oscar Javier Zapata Hincapié. Valor Ecológico: Mauricio Jaramillo Vásquez.
PLAN DE MANEJO SILVICULTURAL	
<p>CRITERIOS PARA IMPLEMENTAR MEDIDAS RÁPIDAS Y SENCILLAS DE MANEJO (No esperan Resoluciones ni decretos de declaratorias)</p> <ul style="list-style-type: none"> • Erradicar, quitar, retirar los cuerpos extraños como: clavos, grapas, tornillos que se encuentren aislados o que están sujetando cualquier estructura presente en sus troncos (s), como maderos. • Retirar y remover escombros y otro tipo de residuos depositados entre sus raíces superficiales • Aplicar una pequeña capa de sustrato orgánico mejorado con abono orgánico. • Si el suelo alrededor de este es invadido por actividades humanas se deberá informar a la Secretaria de Gobierno para que personal de espacio público socialice a dichas personas del daño que se causa y proceder al cerramiento provisional para procurar el mínimo de protección. <p>CRITERIOS PARA IMPLEMENTAR MEDIDAS RÁPIDAS CON GESTION DE RECURSOS PARA MANEJO (No esperan Resoluciones ni decretos de declaratorias)</p> <ul style="list-style-type: none"> • Limpieza de parásitas y epifitas invasivas • Poda de ramas secas. 	

- Evitar la siembra de plantas y enredaderas en su alrededor (retiradas a 50 cm del fuste)

CRITERIOS PARA IMPLEMENTAR MEDIDAS DE MANEJO DE PROTECCION

(Requieren decretos y, o declaratorias)

- Construcción o adecuación de cerramiento para árboles de importancia e instalación del tótem donde se colocará la placa ilustrativa (cuando sea necesario).
- Plan de control y seguimiento y observación para atender necesidades, a perpetuidad, con dos visitas anuales por un ingeniero forestal experto en diagnóstico de árboles.
- Evitar reducciones a su zona verde y que quede inmerso en una jardinera.

Elaboró	Mauricio Jaramillo Vásquez.
----------------	-----------------------------

BIBLIOGRAFÍA

(1) Gaston Bachelard, El Derecho a Soñar (México: Fondo de Cultura Económica, 1985), 78.
--

FICHA TÉCNICA DE VALORACIÓN No 103

Patrimonio Natural y Cultural
Municipio de Medellín

Árbol No:	103
Familia:	Fabaceae
Nombre científico:	Caesalpinia pluviosa
Nombre común:	Acacia amarilla
Dirección:	Sector El Poblado, Calle 8 # 352

Nombre y No. de comuna:	El Poblado, 14
Barrio:	El Poblado
Coordenadas latitud	6.207193
Coordenadas longitud	-75.56595
Municipio:	Medellín
Fecha de revisión en campo:	02/07/2018

Estado sanitario:	Sano
Cobertura dominante al pie del individuo:	Gramma
Diámetro (cm):	57.8
Altura total (m):	15
Diámetro de Copa (m):	10

Número de contrato:	4600074768 de 2018
Operador:	Fundación Jardín Botánico
Entidad contratante y supervisión:	Secretaría de Medio Ambiente

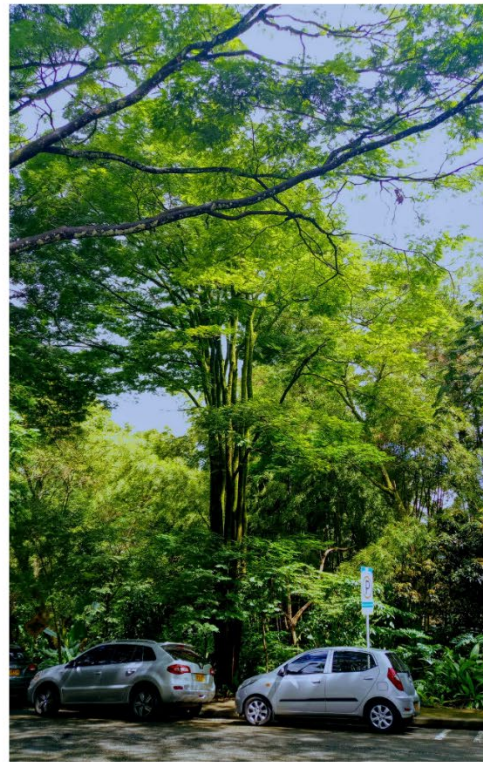

VALORACIÓN PATRIMONIAL	
Valor Histórico y Simbólico	"NA"
Valor Estético y Paisajístico	Al hablar del valor paisajístico de la acacia amarilla, se hace referencia al aporte estético que este brinda en el espacio, espacio entendido como esa dimensión en la que conviven determinados símbolos combinados entre lo vegetal, lo arquitectónico y lo social, con los cuales se determinan el paisaje. Este árbol hace parte de un conjunto armónico de la misma especie, que se exhiben por vías del barrio Provenza y hacen de sus corredores viales un paseo en el cual se conjugan toda una amalgama de subjetividades que realzan la importancia del lugar, como es la sombra que genera su largo dosel y la belleza de la floración en periodos veraneros. Son bondades que el árbol y todo el conjunto brindan y facilitan la conexión del ser humano con el paisaje, por intermedio de la alteración sensorial que este paseo genera en el espectador, dotándolo de valor cultural, pues en él se hace evidente la relación entre el ser humano y la naturaleza. Bien lo describió Gaston Bachelard al decir que “Un paisaje es una lección de poder que nos introduce en el reino del movimiento y de las fuerzas” (1). En este sentido, tenemos que este arbolado es el producto de una idea proyectada hacia la década de 1950, que consistía en generar un lugar en el cual no solo se llegara a descansar adentro en el hogar, el conjunto de acacias amarillas que impregnan de sutil belleza el paisaje del barrio Provenza, convida al habitante a caminar, a integrarse con la naturaleza. El valor paisajístico de este conjunto arbóreo representa para la ciudad de Medellín una especie de nicho vegetal que aún se puede disfrutar.
Valor Ecológico	Este árbol representa aportes ecosistémicos principalmente desde el punto de vista de la captura de carbono por su tamaño, por el aporte que le hace a la regulación térmica del sector dada su forma y tamaño, además del valor que le imprime al paisaje donde se encuentra, representa beneficio para la fauna del sector.
Elaboró	Valor Estético y Paisajístico: Oscar Javier Zapata Hincapié. Valor Ecológico: Mauricio Jaramillo Vásquez.
PLAN DE MANEJO SILVICULTURAL	
<p>CRITERIOS PARA IMPLEMENTAR MEDIDAS RÁPIDAS Y SENCILLAS DE MANEJO (No esperan Resoluciones ni decretos de declaratorias)</p> <ul style="list-style-type: none"> • Erradicar, quitar, retirar los cuerpos extraños como: clavos, grapas, tornillos que se encuentren aislados o que están sujetando cualquier estructura presente en sus troncos (s), como maderos. • Retirar y remover escombros y otro tipo de residuos depositados entre sus raíces superficiales • Aplicar una pequeña capa de sustrato orgánico mejorado con abono orgánico. • Si el suelo alrededor de este es invadido por actividades humanas se deberá informar a la Secretaria de Gobierno para que personal de espacio público socialice a dichas personas del daño que se causa y proceder al cerramiento provisional para procurar el mínimo de protección. <p>CRITERIOS PARA IMPLEMENTAR MEDIDAS RÁPIDAS CON GESTION DE RECURSOS PARA MANEJO (No esperan Resoluciones ni decretos de declaratorias)</p> <ul style="list-style-type: none"> • Limpieza de parásitas y epifitas invasivas • Poda de ramas secas. 	

- Evitar la siembra de plantas y enredaderas en su alrededor (retiradas a 50 cm del fuste)

CRITERIOS PARA IMPLEMENTAR MEDIDAS DE MANEJO DE PROTECCION

(Requieren decretos y, o declaratorias)

- Construcción o adecuación de cerramiento para árboles de importancia e instalación del tótem donde se colocará la placa ilustrativa (cuando sea necesario).
- Plan de control y seguimiento y observación para atender necesidades, a perpetuidad, con dos visitas anuales por un ingeniero forestal experto en diagnóstico de árboles.
- Evitar reducciones a su zona verde y que quede inmerso en una jardinera.

Elaboró	Mauricio Jaramillo Vásquez.
----------------	-----------------------------

BIBLIOGRAFÍA

(1) Gaston Bachelard, El Derecho a Soñar (México: Fondo de Cultura Económica, 1985), 78.
--

FICHA TÉCNICA DE VALORACIÓN No 104

Patrimonio Natural y Cultural Municipio de Medellín

Árbol No:	104
Familia:	Fabaceae
Nombre científico:	Caesalpinia pluviosa
Nombre común:	Acacia amarilla
Dirección:	Sector El Poblado, Carrera 36 # 756

Nombre y No. de comuna:	El Poblado, 14
Barrio:	El Poblado
Coordenadas latitud	6.20703
Coordenadas longitud	-75.56623
Municipio:	Medellín
Fecha de revisión en campo:	02/07/2018

Estado sanitario:	Sano
Cobertura dominante al pie del individuo:	Gramma
Diámetro (cm):	44.5
Altura total (m):	12
Diámetro de Copa (m):	10

Número de contrato:	4600074768 de 2018
Operador:	Fundación Jardín Botánico
Entidad contratante y supervisión:	Secretaría de Medio Ambiente

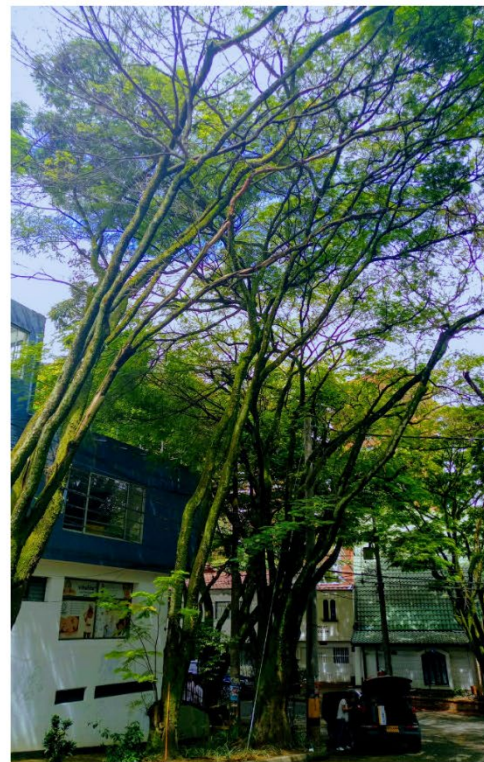

VALORACIÓN PATRIMONIAL	
Valor Histórico y Simbólico	"NA"
Valor Estético y Paisajístico	Al hablar del valor paisajístico de la acacia amarilla, se hace referencia al aporte estético que este brinda en el espacio, espacio entendido como esa dimensión en la que conviven determinados símbolos combinados entre lo vegetal, lo arquitectónico y lo social, con los cuales se determinan el paisaje. Este árbol hace parte de un conjunto armónico de la misma especie, que se exhiben por vías del barrio Provenza y hacen de sus corredores viales un paseo en el cual se conjugan toda una amalgama de subjetividades que realzan la importancia del lugar, como es la sombra que genera su largo dosel y la belleza de la floración en periodos veraneros. Son bondades que el árbol y todo el conjunto brindan y facilitan la conexión del ser humano con el paisaje, por intermedio de la alteración sensorial que este paseo genera en el espectador, dotándolo de valor cultural, pues en él se hace evidente la relación entre el ser humano y la naturaleza. Bien lo describió Gaston Bachelard al decir que “Un paisaje es una lección de poder que nos introduce en el reino del movimiento y de las fuerzas” (1). En este sentido, tenemos que este arbolado es el producto de una idea proyectada hacia la década de 1950, que consistía en generar un lugar en el cual no solo se llegara a descansar adentro en el hogar, el conjunto de acacias amarillas que impregnan de sutil belleza el paisaje del barrio Provenza, convida al habitante a caminar, a integrarse con la naturaleza. El valor paisajístico de este conjunto arbóreo representa para la ciudad de Medellín una especie de nicho vegetal que aún se puede disfrutar.
Valor Ecológico	Este árbol representa aportes ecosistémicos principalmente desde el punto de vista de la captura de carbono por su tamaño, por el aporte que le hace a la regulación térmica del sector dada su forma y tamaño, además del valor que le imprime al paisaje donde se encuentra, representa beneficio para la fauna del sector.
Elaboró	Valor Estético y Paisajístico: Oscar Javier Zapata Hincapié. Valor Ecológico: Mauricio Jaramillo Vásquez.
PLAN DE MANEJO SILVICULTURAL	
<p>CRITERIOS PARA IMPLEMENTAR MEDIDAS RÁPIDAS Y SENCILLAS DE MANEJO (No esperan Resoluciones ni decretos de declaratorias)</p> <ul style="list-style-type: none"> • Erradicar, quitar, retirar los cuerpos extraños como: clavos, grapas, tornillos que se encuentren aislados o que están sujetando cualquier estructura presente en sus troncos (s), como maderos. • Retirar y remover escombros y otro tipo de residuos depositados entre sus raíces superficiales • Aplicar una pequeña capa de sustrato orgánico mejorado con abono orgánico. • Si el suelo alrededor de este es invadido por actividades humanas se deberá informar a la Secretaria de Gobierno para que personal de espacio público socialice a dichas personas del daño que se causa y proceder al cerramiento provisional para procurar el mínimo de protección. <p>CRITERIOS PARA IMPLEMENTAR MEDIDAS RÁPIDAS CON GESTION DE RECURSOS PARA MANEJO (No esperan Resoluciones ni decretos de declaratorias)</p> <ul style="list-style-type: none"> • Limpieza de parásitas y epifitas invasivas • Poda de ramas secas. 	

- Evitar la siembra de plantas y enredaderas en su alrededor (retiradas a 50 cm del fuste)

CRITERIOS PARA IMPLEMENTAR MEDIDAS DE MANEJO DE PROTECCION

(Requieren decretos y, o declaratorias)

- Construcción o adecuación de cerramiento para árboles de importancia e instalación del tótem donde se colocará la placa ilustrativa (cuando sea necesario).
- Plan de control y seguimiento y observación para atender necesidades, a perpetuidad, con dos visitas anuales por un ingeniero forestal experto en diagnóstico de árboles.
- Evitar reducciones a su zona verde y que quede inmerso en una jardinera.

Elaboró	Mauricio Jaramillo Vásquez.
----------------	-----------------------------

BIBLIOGRAFÍA

(1) Gaston Bachelard, El Derecho a Soñar (México: Fondo de Cultura Económica, 1985), 78.
--

Patrimonio Natural y Cultural Municipio de Medellín

Árbol No:	105
Familia:	Fabaceae
Nombre científico:	Erythrina fusca
Nombre común:	Búcaro
Dirección:	Parque de San Antonio esquina sur occidental, Carrera 49 #46-118, #

Nombre y No. de comuna:	La Candelaria, 10
Barrio:	Guayaquil
Coordenadas latitud	6.245458
Coordenadas longitud	-75.56876
Municipio:	Medellín
Fecha de revisión en campo:	12/05/2018

Estado sanitario:	Sano
Cobertura dominante al pie del individuo:	Grama
Diámetro (cm):	54.1
Altura total (m):	10
Diámetro de Copa (m):	5

Número de contrato:	4600074768 de 2018
Operador:	Fundación Jardín Botánico
Entidad contratante y supervisión:	Secretaría de Medio Ambiente

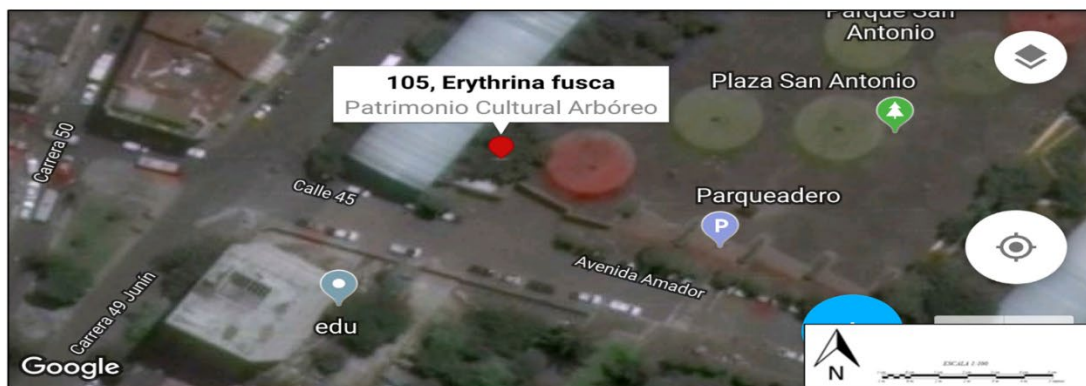

VALORACIÓN PATRIMONIAL	
Valor Histórico y Simbólico	"NA"
Valor Estético y Paisajístico	Integrar en un espacio una diversidad de objetos que se conjugan para brindarle al habitante bienestar, no sólo en servicios de carácter comercial y de transporte, también la de procurar una serie de subjetividades, como la contemplación de lo bello, ha sido la puesta en la arquitectura y el contorno del Parque de San Antonio. Su valor patrimonial representado en la iglesia de San Antonio, catalogada como Bien de Interés Cultural según acuerdo Municipal No 46 de 2006, artículo 86; y además el componente vegetal de árboles y jardines, impregnan el lugar de valores estéticos para disfrute de la sociedad, lo que llevó a ser declarada como Área Cívica y Representativa según Acuerdo Municipal No 46 de 2006. Todas las representaciones que allí convergen, realzan el valor del paisaje que está representado especialmente en el conjunto armónico de las palmas Washingtonia, e individuos arbóreos como un jacaré, un cámbulo, un búcaro y una ceiba rosada, que son el punto de referencia y atracción ambiental del lugar. Por el sombrío que emite su dosel, los hacen ser muy perseguidos por los transeúntes, además que son punto de encuentro y de reposo para aquellos que llegan al parque. Aparte de las palmas, los árboles mencionados, por su belleza estética.
Valor Ecológico	Este árbol representa aportes ecosistémicos principalmente desde el punto de vista de la captura de carbono por su tamaño, por el aporte que le hace a la regulación térmica del sector dada su forma y tamaño, además del valor que le imprime al paisaje donde se encuentra, representa beneficio para la fauna del sector.
Elaboró	Valor Estético y Paisajístico: Oscar Javier Zapata Hincapié. Valor Ecológico: Mauricio Jaramillo Vásquez.
PLAN DE MANEJO SILVICULTURAL	
<p>CRITERIOS PARA IMPLEMENTAR MEDIDAS RÁPIDAS Y SENCILLAS DE MANEJO (No esperan Resoluciones ni decretos de declaratorias)</p> <ul style="list-style-type: none"> • Erradicar, quitar, retirar los cuerpos extraños como: clavos, grapas, tornillos que se encuentren aislados o que están sujetando cualquier estructura presente en sus troncos (s), como maderos. • Aplicar una pequeña capa de sustrato orgánico mejorado con abono orgánico. • Si el suelo alrededor de este es invadido por actividades humanas se deberá informar a la Secretaria de Gobierno para que personal de espacio público socialice a dichas personas del daño que se causa y proceder al cerramiento provisional para procurar el mínimo de protección. <p>CRITERIOS PARA IMPLEMENTAR MEDIDAS RÁPIDAS CON GESTION DE RECURSOS PARA MANEJO (No esperan Resoluciones ni decretos de declaratorias)</p> <ul style="list-style-type: none"> • Limpieza de parásitas y epifitas invasivas • Poda de ramas secas. • Evitar la siembra de plantas y enredaderas en su alrededor (retiradas a 50 cm del fuste) <p>CRITERIOS PARA IMPLEMENTAR MEDIDAS DE MANEJO DE PROTECCION (Requieren decretos y, o declaratorias)</p>	

- Construcción o adecuación de cerramiento para árboles de importancia e instalación del tótem donde se colocará la placa ilustrativa (cuando sea necesario).
- Plan de control y seguimiento y observación para atender necesidades, a perpetuidad, con dos visitas anuales por un ingeniero forestal experto en diagnóstico de árboles.
- Evitar reducciones a su zona verde y que quede inmerso en una jardinera.

Elaboró	Mauricio Jaramillo Vásquez.
BIBLIOGRAFÍA	

Patrimonio Natural y Cultural Municipio de Medellín

Árbol No:	106
Familia:	Fabaceae
Nombre científico:	Caesalpinia pluviosa
Nombre común:	Acacia amarilla
Dirección:	Sector El Poblado, Carrera 36 # 756

Nombre y No. de comuna:	El Poblado, 14
Barrio:	El Poblado
Coordenadas latitud	6.207039
Coordenadas longitud	-75.5662
Municipio:	Medellín
Fecha de revisión en campo:	02/07/2018

Estado sanitario:	Sano
Cobertura dominante al pie del individuo:	Grama
Diámetro (cm):	72.8
Altura total (m):	12
Diámetro de Copa (m):	10

Número de contrato:	4600074768 de 2018
Operador:	Fundación Jardín Botánico
Entidad contratante y supervisión:	Secretaría de Medio Ambiente

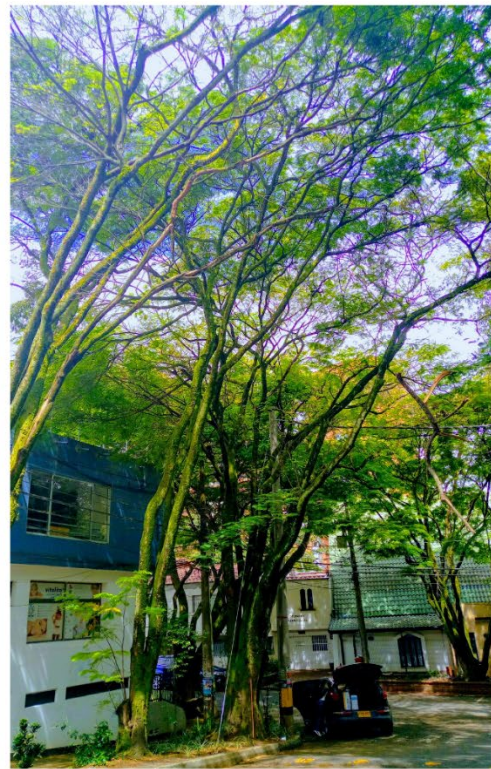

VALORACIÓN PATRIMONIAL	
Valor Histórico y Simbólico	"NA"
Valor Estético y Paisajístico	Al hablar del valor paisajístico de la acacia amarilla, se hace referencia al aporte estético que este brinda en el espacio, espacio entendido como esa dimensión en la que conviven determinados símbolos combinados entre lo vegetal, lo arquitectónico y lo social, con los cuales se determinan el paisaje. Este árbol hace parte de un conjunto armónico de la misma especie, que se exhiben por vías del barrio Provenza y hacen de sus corredores viales un paseo en el cual se conjugan toda una amalgama de subjetividades que realzan la importancia del lugar, como es la sombra que genera su largo dosel y la belleza de la floración en periodos veraneros. Son bondades que el árbol y todo el conjunto brindan y facilitan la conexión del ser humano con el paisaje, por intermedio de la alteración sensorial que este paseo genera en el espectador, dotándolo de valor cultural, pues en él se hace evidente la relación entre el ser humano y la naturaleza. Bien lo describió Gaston Bachelard al decir que “Un paisaje es una lección de poder que nos introduce en el reino del movimiento y de las fuerzas” (1). En este sentido, tenemos que este arbolado es el producto de una idea proyectada hacia la década de 1950, que consistía en generar un lugar en el cual no solo se llegara a descansar adentro en el hogar, el conjunto de acacias amarillas que impregnan de sutil belleza el paisaje del barrio Provenza, convida al habitante a caminar, a integrarse con la naturaleza. El valor paisajístico de este conjunto arbóreo representa para la ciudad de Medellín una especie de nicho vegetal que aún se puede disfrutar.
Valor Ecológico	Este árbol representa aportes ecosistémicos principalmente desde el punto de vista de la captura de carbono por su tamaño, por el aporte que le hace a la regulación térmica del sector dada su forma y tamaño, además del valor que le imprime al paisaje donde se encuentra, representa beneficio para la fauna del sector.
Elaboró	Valor Estético y Paisajístico: Oscar Javier Zapata Hincapié. Valor Ecológico: Mauricio Jaramillo Vásquez.
PLAN DE MANEJO SILVICULTURAL	
<p>CRITERIOS PARA IMPLEMENTAR MEDIDAS RÁPIDAS Y SENCILLAS DE MANEJO (No esperan Resoluciones ni decretos de declaratorias)</p> <ul style="list-style-type: none"> • Erradicar, quitar, retirar los cuerpos extraños como: clavos, grapas, tornillos que se encuentren aislados o que están sujetando cualquier estructura presente en sus troncos (s), como maderos. • Retirar y remover escombros y otro tipo de residuos depositados entre sus raíces superficiales • Aplicar una pequeña capa de sustrato orgánico mejorado con abono orgánico. • Si el suelo alrededor de este es invadido por actividades humanas se deberá informar a la Secretaria de Gobierno para que personal de espacio público socialice a dichas personas del daño que se causa y proceder al cerramiento provisional para procurar el mínimo de protección. <p>CRITERIOS PARA IMPLEMENTAR MEDIDAS RÁPIDAS CON GESTION DE RECURSOS PARA MANEJO (No esperan Resoluciones ni decretos de declaratorias)</p> <ul style="list-style-type: none"> • Limpieza de parásitas y epifitas invasivas • Poda de ramas secas. 	

- Evitar la siembra de plantas y enredaderas en su alrededor (retiradas a 50 cm del fuste)

CRITERIOS PARA IMPLEMENTAR MEDIDAS DE MANEJO DE PROTECCIÓN
(Requieren decretos y, o declaratorias)

- Construcción o adecuación de cerramiento para árboles de importancia e instalación del tótem donde se colocará la placa ilustrativa (cuando sea necesario).
- Plan de control y seguimiento y observación para atender necesidades, a perpetuidad, con dos visitas anuales por un ingeniero forestal experto en diagnóstico de árboles.
- Evitar reducciones a su zona verde y que quede inmerso en una jardinera.

Elaboró	Mauricio Jaramillo Vásquez.
----------------	-----------------------------

BIBLIOGRAFÍA

(1) Gaston Bachelard, El Derecho a Soñar (México: Fondo de Cultura Económica, 1985), 78.

FICHA TÉCNICA DE VALORACIÓN No 107

Patrimonio Natural y Cultural
Municipio de Medellín

Árbol No:	107
Familia:	Fabaceae
Nombre científico:	Erythrina fusca
Nombre común:	Búcaro
Dirección:	Intercambio de la Aguacatala calle 12 sur cuadrante nor oriental, Calle 12 Sur #

Nombre y No. de comuna:	Guayabal, 15
Barrio:	Guayabal
Coordenadas latitud	6.194776
Coordenadas longitud	-75.57856
Municipio:	Medellín
Fecha de revisión en campo:	30/07/2018

Estado sanitario:	Sano
Cobertura dominante al pie del individuo:	Grama
Diámetro (cm):	118
Altura total (m):	20
Diámetro de Copa (m):	5

Número de contrato:	4600074768 de 2018
Operador:	Fundación Jardín Botánico
Entidad contratante y supervisión:	Secretaría de Medio Ambiente



VALORACIÓN PATRIMONIAL	
Valor Histórico y Simbólico	"NA"
Valor Estético y Paisajístico	Este árbol tiene la particularidad de que por haber crecido en suelos de llanuras aluviales asociadas al río Medellín con suelos minerales y muy ricos logró tener un gran desarrollo en volumen dotándolo de grandes medidas tanto en altura del árbol con el diámetro de su copa como en el diámetro de su tronco genera impacto visual a todos los transeúntes y todas las personas que se movilizan por el sector este árbol fue sembrado cuando se construyó el Barrio La Aguacatala.
Valor Ecológico	Este árbol representa aportes ecosistémicos principalmente desde el punto de vista de la captura de carbono por su tamaño, por el aporte que le hace a la regulación térmica del sector dada su forma y tamaño, además del valor que le imprime al paisaje donde se encuentra, representa beneficio para la fauna del sector.
Elaboró	Valor Ecológico, Estético y Paisajístico: Mauricio Jaramillo Vásquez.
PLAN DE MANEJO SILVICULTURAL	
<p>CRITERIOS PARA IMPLEMENTAR MEDIDAS RÁPIDAS Y SENCILLAS DE MANEJO (No esperan Resoluciones ni decretos de declaratorias)</p> <ul style="list-style-type: none"> • Erradicar, quitar, retirar los cuerpos extraños como: clavos, grapas, tornillos que se encuentren aislados o que están sujetando cualquier estructura presente en sus troncos (s), como maderos. • Retirar y remover escombros y otro tipo de residuos depositados entre sus raíces superficiales • Aplicar una pequeña capa de sustrato orgánico mejorado con abono orgánico. • Si el suelo alrededor de este es invadido por actividades humanas se deberá informar a la Secretaria de Gobierno para que personal de espacio público socialice a dichas personas del daño que se causa y proceder al cerramiento provisional para procurar el mínimo de protección. <p>CRITERIOS PARA IMPLEMENTAR MEDIDAS RÁPIDAS CON GESTION DE RECURSOS PARA MANEJO (No esperan Resoluciones ni decretos de declaratorias)</p> <ul style="list-style-type: none"> • Limpieza de parásitas y epifitas invasivas • Poda de ramas secas. • Evitar la siembra de plantas y enredaderas en su alrededor (retiradas a 50 cm del fuste) <p>CRITERIOS PARA IMPLEMENTAR MEDIDAS DE MANEJO DE PROTECCIÓN (Requieren decretos y, o declaratorias)</p> <ul style="list-style-type: none"> • Rediseñar la estructura colocada de tal forma que siga teniendo la capacidad de soportar el árbol ante una fractura en la base de su fuste y que soporte las tres ramas evitando el desprendimiento de ellas o alguna de ellas sobre los peatones y vehículos que transiten por allí, y de permitir aumentar el tiempo de vida y de su forma. • Construcción o adecuación de cerramiento para árboles de importancia e instalación del tótem donde se colocará la placa ilustrativa (cuando sea necesario). • Plan de control y seguimiento y observación para atender necesidades, a perpetuidad, con dos visitas anuales por un ingeniero forestal experto en diagnóstico de árboles. • Retirar placas de concreto de su base y construir el andén a dos metros como mínimo fuera del 	

área del cuello del árbol y evitar reducciones a su zona verde y que quede inmerso en una jardinera.

Elaboró Mauricio Jaramillo Vásquez.

BIBLIOGRAFÍA

Patrimonio Natural y Cultural Municipio de Medellín

Árbol No:	108
Familia:	Meliaceae
Nombre científico:	Swietenia macrophylla
Nombre común:	Caoba
Dirección:	Carrera 39 x calle 52 Pablo Tobón, Carrera 39 # 50B-59

Nombre y No. de comuna:	La Candelaria, 10
Barrio:	La Candelaria
Coordenadas latitud	6.247265
Coordenadas longitud	-75.55854
Municipio:	Medellín
Fecha de revisión en campo:	13/07/2018

Estado sanitario:	Sano
Cobertura dominante al pie del individuo:	Grama
Diámetro (cm):	95
Altura total (m):	23.6
Diámetro de Copa (m):	8.4

Número de contrato:	4600074768 de 2018
Operador:	Fundación Jardín Botánico
Entidad contratante y supervisión:	Secretaría de Medio Ambiente



VALORACIÓN PATRIMONIAL	
Valor Histórico y Simbólico	"NA"
Valor Estético y Paisajístico	Este árbol tiene un alto valor del paisaje por la forma y tamaño y ha adquirido desde cierto momento después de haber sido sembrada, se ha convertido en referente de este lugar.
Valor Ecológico	Este árbol representa aportes ecosistémicos principalmente desde el punto de vista de la captura de carbono por su tamaño, por el aporte que le hace a la regulación térmica del sector dada su forma y tamaño, además del valor que le imprime al paisaje donde se encuentra, representa beneficio para la fauna del sector.
Elaboró	Valor Ecológico, Estético y Paisajístico: Mauricio Jaramillo Vásquez.
PLAN DE MANEJO SILVICULTURAL	
<p>CRITERIOS PARA IMPLEMENTAR MEDIDAS RÁPIDAS Y SENCILLAS DE MANEJO (No esperan Resoluciones ni decretos de declaratorias)</p> <ul style="list-style-type: none"> • Erradicar, quitar, retirar los cuerpos extraños como: clavos, grapas, tornillos que se encuentren aislados o que están sujetando cualquier estructura presente en sus troncos (s), como maderos. • Retirar y remover escombros y otro tipo de residuos depositados entre sus raíces superficiales • Aplicar una pequeña capa de sustrato orgánico mejorado con abono orgánico. • Si el suelo alrededor de este es invadido por actividades humanas se deberá informar a la Secretaria de Gobierno para que personal de espacio público socialice a dichas personas del daño que se causa y proceder al cerramiento provisional para procurar el mínimo de protección. <p>CRITERIOS PARA IMPLEMENTAR MEDIDAS RÁPIDAS CON GESTION DE RECURSOS PARA MANEJO (No esperan Resoluciones ni decretos de declaratorias)</p> <ul style="list-style-type: none"> • Limpieza de parásitas y epifitas invasivas • Poda de ramas secas. • Evitar la siembra de plantas y enredaderas en su alrededor (retiradas a 50 cm del fuste) <p>CRITERIOS PARA IMPLEMENTAR MEDIDAS DE MANEJO DE PROTECCIÓN (Requieren decretos y, o declaratorias)</p> <ul style="list-style-type: none"> • Construcción o adecuación de cerramiento para árboles de importancia e instalación del tótem donde se colocará la placa ilustrativa (cuando sea necesario). • Plan de control y seguimiento y observación para atender necesidades, a perpetuidad, con dos visitas anuales por un ingeniero forestal experto en diagnóstico de árboles. • Evitar reducciones a su zona verde y que quede inmerso en una jardinera. 	
Elaboró	Mauricio Jaramillo Vásquez.
BIBLIOGRAFÍA	

FICHA TÉCNICA DE VALORACIÓN No 109

Patrimonio Natural y Cultural
Municipio de Medellín

Árbol No:	109
Familia:	Meliaceae
Nombre científico:	Swietenia macrophylla
Nombre común:	Caoba
Dirección:	Carrera 80 entre las 46 Y 45G, Avenida 80 # 45gg2

Nombre y No. de comuna:	La América, 12
Barrio:	La Floresta
Coordenadas latitud	6.25598
Coordenadas longitud	-75.5983
Municipio:	Medellín
Fecha de revisión en campo:	22/07/2018

Estado sanitario:	Sano
Cobertura dominante al pie del individuo:	Grama
Diámetro (cm):	88
Altura total (m):	21
Diámetro de Copa (m):	7.8

Número de contrato:	4600074768 de 2018
Operador:	Fundación Jardín Botánico
Entidad contratante y supervisión:	Secretaría de Medio Ambiente



VALORACIÓN PATRIMONIAL	
Valor Histórico y Simbólico	"NA"
Valor Estético y Paisajístico	Este árbol tiene un alto valor del paisaje por la forma y tamaño y ha adquirido desde cierto momento después de haber sido sembrada, se ha convertido en referente de este lugar.
Valor Ecológico	Este árbol representa aportes ecosistémicos principalmente desde el punto de vista de la captura de carbono por su tamaño, por el aporte que le hace a la regulación térmica del sector dada su forma y tamaño, además del valor que le imprime al paisaje donde se encuentra, representa beneficio para la fauna del sector.
Elaboró	Mauricio Jaramillo Vásquez.
PLAN DE MANEJO SILVICULTURAL	
<p>CRITERIOS PARA IMPLEMENTAR MEDIDAS RÁPIDAS Y SENCILLAS DE MANEJO (No esperan Resoluciones ni decretos de declaratorias)</p> <ul style="list-style-type: none"> • Erradicar, quitar, retirar los cuerpos extraños como: clavos, grapas, tornillos que se encuentren aislados o que están sujetando cualquier estructura presente en sus troncos (s), como maderos. • Aplicar una pequeña capa de sustrato orgánico mejorado con abono orgánico. • Si el suelo alrededor de este es invadido por actividades humanas se deberá informar a la Secretaria de Gobierno para que personal de espacio público socialice a dichas personas del daño que se causa y proceder al cerramiento provisional para procurar el mínimo de protección. <p>CRITERIOS PARA IMPLEMENTAR MEDIDAS RÁPIDAS CON GESTION DE RECURSOS PARA MANEJO (No esperan Resoluciones ni decretos de declaratorias)</p> <ul style="list-style-type: none"> • Limpieza de parásitas y epifitas invasivas • Poda de ramas secas. • Evitar la siembra de plantas y enredaderas en su alrededor (retiradas a 50 cm del fuste) <p>CRITERIOS PARA IMPLEMENTAR MEDIDAS DE MANEJO DE PROTECCIÓN (Requieren decretos y, o declaratorias)</p> <ul style="list-style-type: none"> • Construcción o adecuación de cerramiento para árboles de importancia e instalación del tótem donde se colocará la placa ilustrativa (cuando sea necesario). • Plan de control y seguimiento y observación para atender necesidades, a perpetuidad, con dos visitas anuales por un ingeniero forestal experto en diagnóstico de árboles. • Evitar reducciones a su zona verde y que quede inmerso en una jardinera. 	
Elaboró	Mauricio Jaramillo Vásquez.
BIBLIOGRAFÍA	

FICHA TÉCNICA DE VALORACIÓN No 110

Patrimonio Natural y Cultural Municipio de Medellín

Árbol No:	110
Familia:	Fabaceae
Nombre científico:	Caesalpinia pluviosa
Nombre común:	Acacia amarilla
Dirección:	Sector El Poblado, Calle 8 # 35-27

Nombre y No. de comuna:	El Poblado, 14
Barrio:	El Poblado
Coordenadas latitud	6.207048
Coordenadas longitud	-75.56616
Municipio:	Medellín
Fecha de revisión en campo:	02/07/2018

Estado sanitario:	Sano
Cobertura dominante al pie del individuo:	Grama
Diámetro (cm):	45.9
Altura total (m):	10
Diámetro de Copa (m):	8

Número de contrato:	4600074768 de 2018
Operador:	Fundación Jardín Botánico
Entidad contratante y supervisión:	Secretaría de Medio Ambiente



VALORACIÓN PATRIMONIAL	
Valor Histórico y Simbólico	"NA"
Valor Estético y Paisajístico	Al hablar del valor paisajístico de la acacia amarilla, se hace referencia al aporte estético que este brinda en el espacio, espacio entendido como esa dimensión en la que conviven determinados símbolos combinados entre lo vegetal, lo arquitectónico y lo social, con los cuales se determinan el paisaje. Este árbol hace parte de un conjunto armónico de la misma especie, que se exhiben por vías del barrio Provenza y hacen de sus corredores viales un paseo en el cual se conjugan toda una amalgama de subjetividades que realzan la importancia del lugar, como es la sombra que genera su largo dosel y la belleza de la floración en periodos veraneros. Son bondades que el árbol y todo el conjunto brindan y facilitan la conexión del ser humano con el paisaje, por intermedio de la alteración sensorial que este paseo genera en el espectador, dotándolo de valor cultural, pues en él se hace evidente la relación entre el ser humano y la naturaleza. Bien lo describió Gaston Bachelard al decir que “Un paisaje es una lección de poder que nos introduce en el reino del movimiento y de las fuerzas” (1). En este sentido, tenemos que este arbolado es el producto de una idea proyectada hacia la década de 1950, que consistía en generar un lugar en el cual no solo se llegara a descansar adentro en el hogar, el conjunto de acacias amarillas que impregnan de sutil belleza el paisaje del barrio Provenza, convida al habitante a caminar, a integrarse con la naturaleza. El valor paisajístico de este conjunto arbóreo representa para la ciudad de Medellín una especie de nicho vegetal que aún se puede disfrutar.
Valor Ecológico	Este árbol representa aportes ecosistémicos principalmente desde el punto de vista de la captura de carbono por su tamaño, por el aporte que le hace a la regulación térmica del sector dada su forma y tamaño, además del valor que le imprime al paisaje donde se encuentra, representa beneficio para la fauna del sector.
Elaboró	Valor Estético y Paisajístico: Oscar Javier Zapata Hincapié. Valor Ecológico: Mauricio Jaramillo Vásquez.
PLAN DE MANEJO SILVICULTURAL	
<p>CRITERIOS PARA IMPLEMENTAR MEDIDAS RÁPIDAS Y SENCILLAS DE MANEJO (No esperan Resoluciones ni decretos de declaratorias)</p> <ul style="list-style-type: none"> • Erradicar, quitar, retirar los cuerpos extraños como: clavos, grapas, tornillos que se encuentren aislados o que están sujetando cualquier estructura presente en sus troncos (s), como maderos. • Retirar y remover escombros y otro tipo de residuos depositados entre sus raíces superficiales • Aplicar una pequeña capa de sustrato orgánico mejorado con abono orgánico. • Si el suelo alrededor de este es invadido por actividades humanas se deberá informar a la Secretaria de Gobierno para que personal de espacio público socialice a dichas personas del daño que se causa y proceder al cerramiento provisional para procurar el mínimo de protección. <p>CRITERIOS PARA IMPLEMENTAR MEDIDAS RÁPIDAS CON GESTION DE RECURSOS PARA MANEJO (No esperan Resoluciones ni decretos de declaratorias)</p> <ul style="list-style-type: none"> • Limpieza de parásitas y epifitas invasivas • Poda de ramas secas. 	

- Evitar la siembra de plantas y enredaderas en su alrededor (retiradas a 50 cm del fuste)

CRITERIOS PARA IMPLEMENTAR MEDIDAS DE MANEJO DE PROTECCIÓN
(Requieren decretos y, o declaratorias)

- Construcción o adecuación de cerramiento para árboles de importancia e instalación del tótem donde se colocará la placa ilustrativa (cuando sea necesario).
- Plan de control y seguimiento y observación para atender necesidades, a perpetuidad, con dos visitas anuales por un ingeniero forestal experto en diagnóstico de árboles.
- Evitar reducciones a su zona verde y que quede inmerso en una jardinera.

Elaboró	Mauricio Jaramillo Vásquez.
----------------	-----------------------------

BIBLIOGRAFÍA

(1) Gaston Bachelard, El Derecho a Soñar (México: Fondo de Cultura Económica, 1985), 78.

FICHA TÉCNICA DE VALORACIÓN No 111

Patrimonio Natural y Cultural
Municipio de Medellín

Árbol No:	111
Familia:	Malvaceae
Nombre científico:	Sterculia apetala
Nombre común:	Camajon
Dirección:	Calle 48D cra 90 al lado de casa de la justicia San Javier, Calle 48A, B y D, Carrera 91 #48-03, Calle 48A #

Nombre y No. de comuna:	San Javier, 13
Barrio:	La Pradera
Coordenadas latitud	6.258931
Coordenadas longitud	-75.60716
Municipio:	Medellín
Fecha de revisión en campo:	21/05/2018

Estado sanitario:	Sano
Cobertura dominante al pie del individuo:	Gramma
Diámetro (cm):	87.7
Altura total (m):	14
Diámetro de Copa (m):	6

Número de contrato:	4600074768 de 2018
Operador:	Fundación Jardín Botánico
Entidad contratante y supervisión:	Secretaría de Medio Ambiente



VALORACIÓN PATRIMONIAL	
Valor Histórico y Simbólico	"NA"
Valor Estético y Paisajístico	Árbol grande de imponente porte hace parte de la red ecológica de la quebrada La Hueso, le imprime grandes atributos al paisaje, se destaca la simetría que tiene en su conjunto impregnado este lugar de un gran valor y significación para las personas que pasan y transitan por allí.
Valor Ecológico	Este árbol representa aportes ecosistémicos principalmente desde el punto de vista de la captura de carbono por su tamaño, por el aporte que le hace a la regulación térmica del sector dada su forma y tamaño, además del valor que le imprime al paisaje donde se encuentra, representa beneficio para la fauna del sector.
Elaboró	Valor Ecológico, Estético y Paisajístico: Mauricio Jaramillo Vásquez.
PLAN DE MANEJO SILVICULTURAL	
<p>CRITERIOS PARA IMPLEMENTAR MEDIDAS RÁPIDAS Y SENCILLAS DE MANEJO (No esperan Resoluciones ni decretos de declaratorias)</p> <ul style="list-style-type: none"> • Erradicar, quitar, retirar los cuerpos extraños como: clavos, grapas, tornillos que se encuentren aislados o que están sujetando cualquier estructura presente en sus troncos (s), como maderos. • Retirar y remover escombros y otro tipo de residuos depositados entre sus raíces superficiales • Aplicar una pequeña capa de sustrato orgánico mejorado con abono orgánico. • Si el suelo alrededor de este es invadido por actividades humanas se deberá informar a la Secretaria de Gobierno para que personal de espacio público socialice a dichas personas del daño que se causa y proceder al cerramiento provisional para procurar el mínimo de protección. <p>CRITERIOS PARA IMPLEMENTAR MEDIDAS RÁPIDAS CON GESTION DE RECURSOS PARA MANEJO (No esperan Resoluciones ni decretos de declaratorias)</p> <ul style="list-style-type: none"> • Limpieza de parásitas y epifitas invasivas • Poda de ramas secas. • Evitar la siembra de plantas y enredaderas en su alrededor (retiradas a 50 cm del fuste) <p>CRITERIOS PARA IMPLEMENTAR MEDIDAS DE MANEJO DE PROTECCIÓN (Requieren decretos y, o declaratorias)</p> <ul style="list-style-type: none"> • Construcción o adecuación de cerramiento para árboles de importancia e instalación del tótem donde se colocará la placa ilustrativa (cuando sea necesario). • Plan de control y seguimiento y observación para atender necesidades, a perpetuidad, con dos visitas anuales por un ingeniero forestal experto en diagnóstico de árboles. • Evitar reducciones a su zona verde y que quede inmerso en una jardinera. 	
Elaboró	Mauricio Jaramillo Vásquez.
BIBLIOGRAFÍA	

FICHA TÉCNICA DE VALORACIÓN No 112

Patrimonio Natural y Cultural
Municipio de Medellín

Árbol No:	112
Familia:	Fabaceae
Nombre científico:	Caesalpinia pluviosa
Nombre común:	Acacia amarilla
Dirección:	Sector El Poblado, Calle 8 # 35-27

Nombre y No. de comuna:	El Poblado, 14
Barrio:	El Poblado
Coordenadas latitud	6.207092
Coordenadas longitud	-75.56602
Municipio:	Medellín
Fecha de revisión en campo:	02/07/2018

Estado sanitario:	Sano
Cobertura dominante al pie del individuo:	Gramas
Diámetro (cm):	58.9
Altura total (m):	11
Diámetro de Copa (m):	8

Número de contrato:	4600074768 de 2018
Operador:	Fundación Jardín Botánico
Entidad contratante y supervisión:	Secretaría de Medio Ambiente

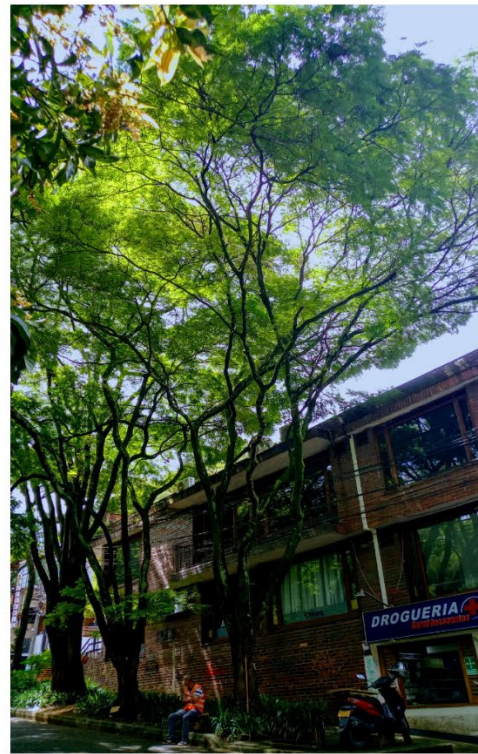

VALORACIÓN PATRIMONIAL	
Valor Histórico y Simbólico	"NA"
Valor Estético y Paisajístico	Al hablar del valor paisajístico de la acacia amarilla, se hace referencia al aporte estético que este brinda en el espacio, espacio entendido como esa dimensión en la que conviven determinados símbolos combinados entre lo vegetal, lo arquitectónico y lo social, con los cuales se determinan el paisaje. Este árbol hace parte de un conjunto armónico de la misma especie, que se exhiben por vías del barrio Provenza y hacen de sus corredores viales un paseo en el cual se conjugan toda una amalgama de subjetividades que realzan la importancia del lugar, como es la sombra que genera su largo dosel y la belleza de la floración en periodos veraneros. Son bondades que el árbol y todo el conjunto brindan y facilitan la conexión del ser humano con el paisaje, por intermedio de la alteración sensorial que este paseo genera en el espectador, dotándolo de valor cultural, pues en él se hace evidente la relación entre el ser humano y la naturaleza. Bien lo describió Gaston Bachelard al decir que “Un paisaje es una lección de poder que nos introduce en el reino del movimiento y de las fuerzas” (1). En este sentido, tenemos que este arbolado es el producto de una idea proyectada hacia la década de 1950, que consistía en generar un lugar en el cual no solo se llegara a descansar adentro en el hogar, el conjunto de acacias amarillas que impregnan de sutil belleza el paisaje del barrio Provenza, convida al habitante a caminar, a integrarse con la naturaleza. El valor paisajístico de este conjunto arbóreo representa para la ciudad de Medellín una especie de nicho vegetal que aún se puede disfrutar.
Valor Ecológico	Este árbol representa aportes ecosistémicos principalmente desde el punto de vista de la captura de carbono por su tamaño, por el aporte que le hace a la regulación térmica del sector dada su forma y tamaño, además del valor que le imprime al paisaje donde se encuentra, representa beneficio para la fauna del sector.
Elaboró	Valor Estético y Paisajístico: Oscar Javier Zapata Hincapié. Valor Ecológico: Mauricio Jaramillo Vásquez.
PLAN DE MANEJO SILVICULTURAL	
<p>CRITERIOS PARA IMPLEMENTAR MEDIDAS RÁPIDAS Y SENCILLAS DE MANEJO (No esperan Resoluciones ni decretos de declaratorias)</p> <ul style="list-style-type: none"> • Erradicar, quitar, retirar los cuerpos extraños como: clavos, grapas, tornillos que se encuentren aislados o que están sujetando cualquier estructura presente en sus troncos (s), como maderos. • Retirar y remover escombros y otro tipo de residuos depositados entre sus raíces superficiales • Aplicar una pequeña capa de sustrato orgánico mejorado con abono orgánico. • Si el suelo alrededor de este es invadido por actividades humanas se deberá informar a la Secretaria de Gobierno para que personal de espacio público socialice a dichas personas del daño que se causa y proceder al cerramiento provisional para procurar el mínimo de protección. <p>CRITERIOS PARA IMPLEMENTAR MEDIDAS RÁPIDAS CON GESTION DE RECURSOS PARA MANEJO (No esperan Resoluciones ni decretos de declaratorias)</p> <ul style="list-style-type: none"> • Limpieza de parásitas y epifitas invasivas • Poda de ramas secas. 	

- Evitar la siembra de plantas y enredaderas en su alrededor (retiradas a 50 cm del fuste)

CRITERIOS PARA IMPLEMENTAR MEDIDAS DE MANEJO DE PROTECCIÓN
(Requieren decretos y, o declaratorias)

- Construcción o adecuación de cerramiento para árboles de importancia e instalación del tótem donde se colocará la placa ilustrativa (cuando sea necesario).
- Plan de control y seguimiento y observación para atender necesidades, a perpetuidad, con dos visitas anuales por un ingeniero forestal experto en diagnóstico de árboles.
- Evitar reducciones a su zona verde y que quede inmerso en una jardinera.

Elaboró	Mauricio Jaramillo Vásquez.
----------------	-----------------------------

BIBLIOGRAFÍA

(1) Gaston Bachelard, El Derecho a Soñar (México: Fondo de Cultura Económica, 1985), 78.

FICHA TÉCNICA DE VALORACIÓN No 113

Patrimonio Natural y Cultural
Municipio de Medellín

Árbol No:	113
Familia:	Fabaceae
Nombre científico:	Erythrina poeppigiana
Nombre común:	Cámbulo
Dirección:	Glorieta San Diego x Inicio De La Av. las Palmas, Avenida Las Palmas #

Nombre y No. de comuna:	La Candelaria, 10
Barrio:	Calle Nueva
Coordenadas latitud	6.237071
Coordenadas longitud	-75.56975
Municipio:	Medellín
Fecha de revisión en campo:	13/07/2018

Estado sanitario:	Sano
Cobertura dominante al pie del individuo:	Grama
Diámetro (cm):	109.3
Altura total (m):	21
Diámetro de Copa (m):	15

Número de contrato:	4600074768 de 2018
Operador:	Fundación Jardín Botánico
Entidad contratante y supervisión:	Secretaría de Medio Ambiente



VALORACIÓN PATRIMONIAL	
Valor Histórico y Simbólico	"NA"
Valor Estético y Paisajístico	Este cámbulo asociado a este importante corredor de movilidad se destaca por su gran tamaño, su gran porte, la forma de su compa, el diámetro de su fuste y lo más importante de esta es la floración anaranjada que presenta al final de los periodos secos lo cual impacta a todas las personas que pasan o circulan o lo logran verlo desde lejos por su posición privilegiada.
Valor Ecológico	Este árbol representa aportes ecosistémicos principalmente desde el punto de vista de la captura de carbono por su tamaño, por el aporte que le hace a la regulación térmica del sector dada su forma y tamaño, además del valor que le imprime al paisaje donde se encuentra, representa beneficio para la fauna del sector.
Elaboró	Valor Ecológico, Estético y Paisajístico: Mauricio Jaramillo Vásquez.
PLAN DE MANEJO SILVICULTURAL	
<p>CRITERIOS PARA IMPLEMENTAR MEDIDAS RÁPIDAS Y SENCILLAS DE MANEJO (No esperan Resoluciones ni decretos de declaratorias)</p> <ul style="list-style-type: none"> • Erradicar, quitar, retirar los cuerpos extraños como: clavos, grapas, tornillos que se encuentren aislados o que están sujetando cualquier estructura presente en sus troncos (s), como maderos. • Retirar y remover escombros y otro tipo de residuos depositados entre sus raíces superficiales • Aplicar una pequeña capa de sustrato orgánico mejorado con abono orgánico. • Si el suelo alrededor de este es invadido por actividades humanas se deberá informar a la Secretaria de Gobierno para que personal de espacio público socialice a dichas personas del daño que se causa y proceder al cerramiento provisional para procurar el mínimo de protección. <p>CRITERIOS PARA IMPLEMENTAR MEDIDAS RÁPIDAS CON GESTION DE RECURSOS PARA MANEJO (No esperan Resoluciones ni decretos de declaratorias)</p> <ul style="list-style-type: none"> • Limpieza de parásitas y epifitas invasivas • Poda de ramas secas. • Evitar la siembra de plantas y enredaderas en su alrededor (retiradas a 50 cm del fuste) <p>CRITERIOS PARA IMPLEMENTAR MEDIDAS DE MANEJO DE PROTECCIÓN (Requieren decretos y, o declaratorias)</p> <ul style="list-style-type: none"> • Construcción o adecuación de cerramiento para árboles de importancia e instalación del tótem donde se colocará la placa ilustrativa (cuando sea necesario). • Plan de control y seguimiento y observación para atender necesidades, a perpetuidad, con dos visitas anuales por un ingeniero forestal experto en diagnóstico de árboles. • Evitar reducciones a su zona verde y que quede inmerso en una jardinera. 	
Elaboró	Mauricio Jaramillo Vásquez.
BIBLIOGRAFÍA	

FICHA TÉCNICA DE VALORACIÓN No 114

Patrimonio Natural y Cultural Municipio de Medellín

Árbol No:	114
Familia:	Fabaceae
Nombre científico:	Caesalpinia pluviosa
Nombre común:	Acacia amarilla
Dirección:	Sector El Poblado, Calle 8 # 35-27

Nombre y No. de comuna:	El Poblado, 14
Barrio:	El Poblado
Coordenadas latitud	6.2071
Coordenadas longitud	-75.56597
Municipio:	Medellín
Fecha de revisión en campo:	02/07/2018

Estado sanitario:	Sano
Cobertura dominante al pie del individuo:	Grama
Diámetro (cm):	33.3
Altura total (m):	10
Diámetro de Copa (m):	8

Número de contrato:	4600074768 de 2018
Operador:	Fundación Jardín Botánico
Entidad contratante y supervisión:	Secretaría de Medio Ambiente

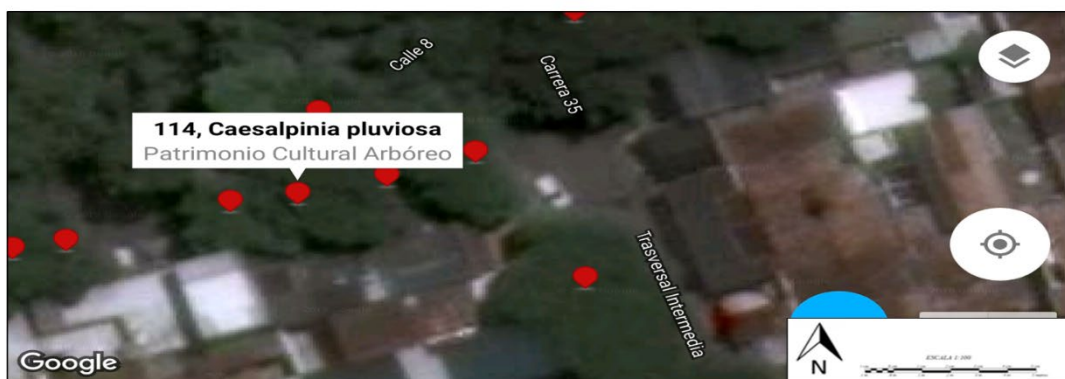
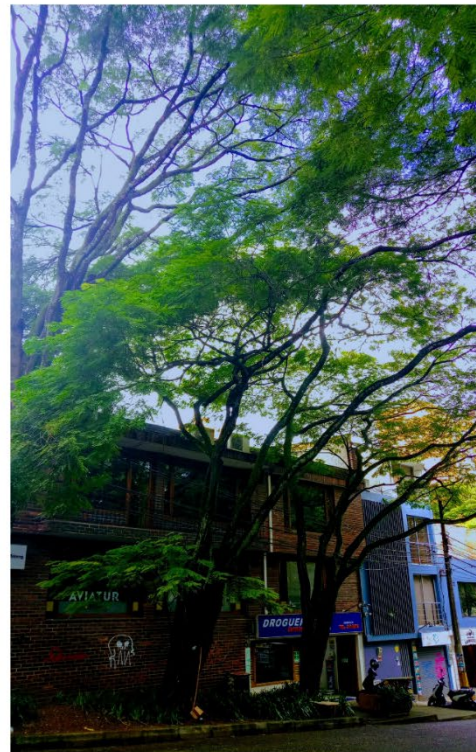

VALORACIÓN PATRIMONIAL	
Valor Histórico y Simbólico	"NA"
Valor Estético y Paisajístico	Al hablar del valor paisajístico de la acacia amarilla, se hace referencia al aporte estético que este brinda en el espacio, espacio entendido como esa dimensión en la que conviven determinados símbolos combinados entre lo vegetal, lo arquitectónico y lo social, con los cuales se determinan el paisaje. Este árbol hace parte de un conjunto armónico de la misma especie, que se exhiben por vías del barrio Provenza y hacen de sus corredores viales un paseo en el cual se conjugan toda una amalgama de subjetividades que realzan la importancia del lugar, como es la sombra que genera su largo dosel y la belleza de la floración en periodos veraneros. Son bondades que el árbol y todo el conjunto brindan y facilitan la conexión del ser humano con el paisaje, por intermedio de la alteración sensorial que este paseo genera en el espectador, dotándolo de valor cultural, pues en él se hace evidente la relación entre el ser humano y la naturaleza. Bien lo describió Gaston Bachelard al decir que “Un paisaje es una lección de poder que nos introduce en el reino del movimiento y de las fuerzas” (1). En este sentido, tenemos que este arbolado es el producto de una idea proyectada hacia la década de 1950, que consistía en generar un lugar en el cual no solo se llegara a descansar adentro en el hogar, el conjunto de acacias amarillas que impregnan de sutil belleza el paisaje del barrio Provenza, convida al habitante a caminar, a integrarse con la naturaleza. El valor paisajístico de este conjunto arbóreo representa para la ciudad de Medellín una especie de nicho vegetal que aún se puede disfrutar.
Valor Ecológico	Este árbol representa aportes ecosistémicos principalmente desde el punto de vista de la captura de carbono por su tamaño, por el aporte que le hace a la regulación térmica del sector dada su forma y tamaño, además del valor que le imprime al paisaje donde se encuentra, representa beneficio para la fauna del sector.
Elaboró	Valor Estético y Paisajístico: Oscar Javier Zapata Hincapié. Valor Ecológico: Mauricio Jaramillo Vásquez.
PLAN DE MANEJO SILVICULTURAL	
<p>CRITERIOS PARA IMPLEMENTAR MEDIDAS RÁPIDAS Y SENCILLAS DE MANEJO (No esperan Resoluciones ni decretos de declaratorias)</p> <ul style="list-style-type: none"> • Erradicar, quitar, retirar los cuerpos extraños como: clavos, grapas, tornillos que se encuentren aislados o que están sujetando cualquier estructura presente en sus troncos (s), como maderos. • Retirar y remover escombros y otro tipo de residuos depositados entre sus raíces superficiales • Aplicar una pequeña capa de sustrato orgánico mejorado con abono orgánico. • Si el suelo alrededor de este es invadido por actividades humanas se deberá informar a la Secretaria de Gobierno para que personal de espacio público socialice a dichas personas del daño que se causa y proceder al cerramiento provisional para procurar el mínimo de protección. <p>CRITERIOS PARA IMPLEMENTAR MEDIDAS RÁPIDAS CON GESTION DE RECURSOS PARA MANEJO (No esperan Resoluciones ni decretos de declaratorias)</p> <ul style="list-style-type: none"> • Limpieza de parásitas y epifitas invasivas • Poda de ramas secas. 	

- Evitar la siembra de plantas y enredaderas en su alrededor (retiradas a 50 cm del fuste)

CRITERIOS PARA IMPLEMENTAR MEDIDAS DE MANEJO DE PROTECCIÓN
(Requieren decretos y, o declaratorias)

- Construcción o adecuación de cerramiento para árboles de importancia e instalación del tótem donde se colocará la placa ilustrativa (cuando sea necesario).
- Plan de control y seguimiento y observación para atender necesidades, a perpetuidad, con dos visitas anuales por un ingeniero forestal experto en diagnóstico de árboles.
- Evitar reducciones a su zona verde y que quede inmerso en una jardinera.

Elaboró	Mauricio Jaramillo Vásquez.
----------------	-----------------------------

BIBLIOGRAFÍA

(1) Gaston Bachelard, El Derecho a Soñar (México: Fondo de Cultura Económica, 1985), 78.

FICHA TÉCNICA DE VALORACIÓN No 115

Patrimonio Natural y Cultural
Municipio de Medellín

Árbol No:	115
Familia:	Fabaceae
Nombre científico:	Erythrina poeppigiana
Nombre común:	Cámbulo
Dirección:	Glorieta de San Juan con La Av. del Ferrocarril costado norte, Carrera 55 # 44A-16

Nombre y No. de comuna:	La Candelaria, 10
Barrio:	Corazón de Jesús
Coordenadas latitud	6.246394
Coordenadas longitud	-75.57507
Municipio:	Medellín
Fecha de revisión en campo:	13/07/2018

Estado sanitario:	Sano
Cobertura dominante al pie del individuo:	Gramma
Diámetro (cm):	77.8
Altura total (m):	16
Diámetro de Copa (m):	9

Número de contrato:	4600074768 de 2018
Operador:	Fundación Jardín Botánico
Entidad contratante y supervisión:	Secretaría de Medio Ambiente



VALORACIÓN PATRIMONIAL	
Valor Histórico y Simbólico	"NA"
Valor Estético y Paisajístico	Este cámbulo asociado a este importante corredor de movilidad se destaca por su gran tamaño, su gran porte, la forma de su compa, el diámetro de su fuste y lo más importante de esta es la floración que presenta al final de los periodos secos lo cual impacta a todas las personas que pasan o circulan o lo logran ver desde lejos por su posición privilegiada.
Valor Ecológico	Este árbol representa aportes ecosistémicos principalmente desde el punto de vista de la captura de carbono por su tamaño, por el aporte que le hace a la regulación térmica del sector dada su forma y tamaño, además del valor que le imprime al paisaje donde se encuentra, representa beneficio para la fauna del sector.
Elaboró	Valor Ecológico, Estético y Paisajístico: Mauricio Jaramillo Vásquez.
PLAN DE MANEJO SILVICULTURAL	
<p>CRITERIOS PARA IMPLEMENTAR MEDIDAS RÁPIDAS Y SENCILLAS DE MANEJO (No esperan Resoluciones ni decretos de declaratorias)</p> <ul style="list-style-type: none"> • Erradicar, quitar, retirar los cuerpos extraños como: clavos, grapas, tornillos que se encuentren aislados o que están sujetando cualquier estructura presente en sus troncos (s), como maderos. • Retirar y remover escombros y otro tipo de residuos depositados entre sus raíces superficiales • Aplicar una pequeña capa de sustrato orgánico mejorado con abono orgánico. • Si el suelo alrededor de este es invadido por actividades humanas se deberá informar a la Secretaria de Gobierno para que personal de espacio público socialice a dichas personas del daño que se causa y proceder al cerramiento provisional para procurar el mínimo de protección. <p>CRITERIOS PARA IMPLEMENTAR MEDIDAS RÁPIDAS CON GESTION DE RECURSOS PARA MANEJO (No esperan Resoluciones ni decretos de declaratorias)</p> <ul style="list-style-type: none"> • Limpieza de parásitas y epifitas invasivas • Poda de ramas secas. • Evitar la siembra de plantas y enredaderas en su alrededor (retiradas a 50 cm del fuste) <p>CRITERIOS PARA IMPLEMENTAR MEDIDAS DE MANEJO DE PROTECCIÓN (Requieren decretos y, o declaratorias)</p> <ul style="list-style-type: none"> • Construcción o adecuación de cerramiento para árboles de importancia e instalación del tótem donde se colocará la placa ilustrativa (cuando sea necesario). • Plan de control y seguimiento y observación para atender necesidades, a perpetuidad, con dos visitas anuales por un ingeniero forestal experto en diagnóstico de árboles. • Evitar reducciones a su zona verde y que quede inmerso en una jardinera. 	
Elaboró	Mauricio Jaramillo Vásquez.
BIBLIOGRAFÍA	

FICHA TÉCNICA DE VALORACIÓN No 116

Patrimonio Natural y Cultural
Municipio de Medellín

Árbol No:	116
Familia:	Fabaceae
Nombre científico:	Erythrina poeppigiana
Nombre común:	Cámbulo
Dirección:	Av. 33 Entrada al Cero Nutibara, Avenida 3 #

Nombre y No. de comuna:	Laure. Estadio, 11
Barrio:	Los Conquistadores
Coordenadas latitud	6.239442
Coordenadas longitud	-75.57962
Municipio:	Medellín
Fecha de revisión en campo:	06/08/2018

Estado sanitario:	Sano
Cobertura dominante al pie del individuo:	Gramina
Diámetro (cm):	63.8
Altura total (m):	16.2
Diámetro de Copa (m):	11.4

Número de contrato:	4600074768 de 2018
Operador:	Fundación Jardín Botánico
Entidad contratante y supervisión:	Secretaría de Medio Ambiente

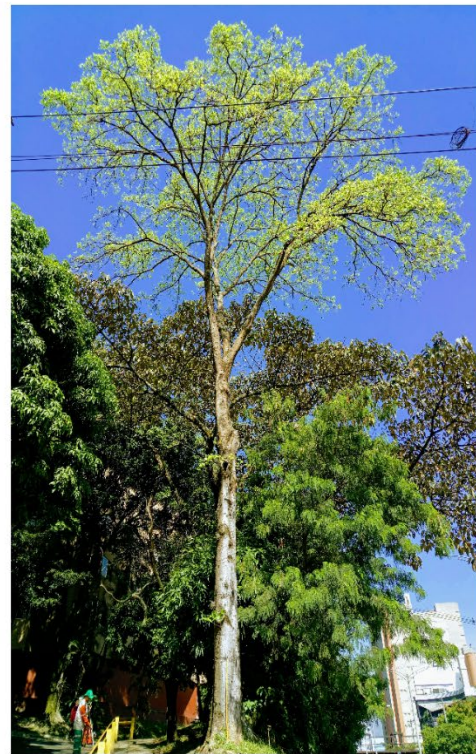

VALORACIÓN PATRIMONIAL	
Valor Histórico y Simbólico	"NA"
Valor Estético y Paisajístico	Este cámbulo asociado a este importante corredor de movilidad se destaca por su gran tamaño, su gran porte, la forma de su compa, el diámetro de su fuste y lo más importante de esta es la floración que presenta al final de los periodos secos lo cual impacta a todas las personas que pasan o circulan o lo logran ver desde lejos por su posición privilegiada.
Valor Ecológico	Este árbol representa aportes ecosistémicos principalmente desde el punto de vista de la captura de carbono por su tamaño, por el aporte que le hace a la regulación térmica del sector dada su forma y tamaño, además del valor que le imprime al paisaje donde se encuentra, representa beneficio para la fauna del sector.
Elaboró	Valor Ecológico, Estético y Paisajístico: Mauricio Jaramillo Vásquez.
PLAN DE MANEJO SILVICULTURAL	
<p>CRITERIOS PARA IMPLEMENTAR MEDIDAS RÁPIDAS Y SENCILLAS DE MANEJO (No esperan Resoluciones ni decretos de declaratorias)</p> <ul style="list-style-type: none"> • Erradicar, quitar, retirar los cuerpos extraños como: clavos, grapas, tornillos que se encuentren aislados o que están sujetando cualquier estructura presente en sus troncos (s), como maderos. • Retirar y remover escombros y otro tipo de residuos depositados entre sus raíces superficiales • Aplicar una pequeña capa de sustrato orgánico mejorado con abono orgánico. • Si el suelo alrededor de este es invadido por actividades humanas se deberá informar a la Secretaria de Gobierno para que personal de espacio público socialice a dichas personas del daño que se causa y proceder al cerramiento provisional para procurar el mínimo de protección. <p>CRITERIOS PARA IMPLEMENTAR MEDIDAS RÁPIDAS CON GESTION DE RECURSOS PARA MANEJO (No esperan Resoluciones ni decretos de declaratorias)</p> <ul style="list-style-type: none"> • Limpieza de parásitas y epifitas invasivas • Poda de ramas secas. • Evitar la siembra de plantas y enredaderas en su alrededor (retiradas a 50 cm del fuste) <p>CRITERIOS PARA IMPLEMENTAR MEDIDAS DE MANEJO DE PROTECCIÓN (Requieren decretos y, o declaratorias)</p> <ul style="list-style-type: none"> • Construcción o adecuación de cerramiento para árboles de importancia e instalación del tótem donde se colocará la placa ilustrativa (cuando sea necesario). • Plan de control y seguimiento y observación para atender necesidades, a perpetuidad, con dos visitas anuales por un ingeniero forestal experto en diagnóstico de árboles. • Evitar reducciones a su zona verde y que quede inmerso en una jardinera. 	
Elaboró	Mauricio Jaramillo Vásquez.
BIBLIOGRAFÍA	

FICHA TÉCNICA DE VALORACIÓN No 117

Patrimonio Natural y Cultural
Municipio de Medellín

Árbol No:	117
Familia:	Fabaceae
Nombre científico:	<i>Erythrina poeppigiana</i>
Nombre común:	Cámbulo
Dirección:	Parque de San Antonio extremo nor occidental, Carrera 49 #45-134, Carrera 49 Jun?in # 46-57

Nombre y No. de comuna:	La Candelaria, 10
Barrio:	Guayaquil
Coordenadas latitud	6.246256
Coordenadas longitud	-75.56824
Municipio:	Medellín
Fecha de revisión en campo:	12/05/2018

Estado sanitario:	Sano
Cobertura dominante al pie del individuo:	Grama
Diámetro (cm):	66.8
Altura total (m):	13
Diámetro de Copa (m):	6

Número de contrato:	4600074768 de 2018
Operador:	Fundación Jardín Botánico
Entidad contratante y supervisión:	Secretaría de Medio Ambiente



VALORACIÓN PATRIMONIAL	
Valor Histórico y Simbólico	"NA"
Valor Estético y Paisajístico	<p>Integrar en un espacio una diversidad de objetos que se conjugan para brindarle al habitante bienestar, no sólo en servicios de carácter comercial y de transporte, también la de procurar una serie de subjetividades, como la contemplación de lo bello, ha sido la puesta en la arquitectura y el contorno del Parque de San Antonio. Su valor patrimonial representado en la iglesia de San Antonio, catalogada como Bien de Interés Cultural según acuerdo Municipal No 46 de 2006, artículo 86; y además el componente vegetal de árboles y jardines, impregnan el lugar de valores estéticos para disfrute de la sociedad, lo que llevó a ser declarada como Área Cívica y Representativa según Acuerdo Municipal No 46 de 2006. Todas las representaciones que allí convergen, realzan el valor del paisaje que está representado especialmente en el conjunto armónico de las palmas Washingtonia, e individuos arbóreos como un jacaré, un cámbulo, un búcaro y una ceiba rosada, que son el punto de referencia y atracción ambiental del lugar. Por el sombrío que emite su dosel, los hacen ser muy perseguidos por los transeúntes, además que son punto de encuentro y de reposo para aquellos que llegan al parque. Aparte de las palmas, los árboles mencionados, por su belleza estética. Además, este cámbulo asociado a este importante corredor de movilidad se destaca por su gran tamaño, su gran porte, la forma de su compa, el diámetro de su fuste y lo más importante de esta es la floración que presenta al final delos periodos secos lo cual impacta a todas las personas que pasan o circulan o lo logran ver desde lejos por su posición privilegiada.</p>
Valor Ecológico	<p>Este árbol representa aportes ecosistémicos principalmente desde el punto de vista de la captura de carbono por su tamaño, por el aporte que le hace a la regulación térmica del sector dada su forma y tamaño, además del valor que le imprime al paisaje donde se encuentra, representa beneficio para la fauna del sector.</p>
Elaboró	<p>Valor Estético y Paisajístico: Oscar Javier Zapata Hincapié. Valor Ecológico: Mauricio Jaramillo Vásquez.</p>
PLAN DE MANEJO SILVICULTURAL	
<p>CRITERIOS PARA IMPLEMENTAR MEDIDAS RÁPIDAS Y SENCILLAS DE MANEJO (No esperan Resoluciones ni decretos de declaratorias)</p> <ul style="list-style-type: none"> • Erradicar, quitar, retirar los cuerpos extraños como: clavos, grapas, tornillos que se encuentren aislados o que están sujetando cualquier estructura presente en sus troncos (s), como maderos. • Retirar y remover escombros y otro tipo de residuos depositados entre sus raíces superficiales • Aplicar una pequeña capa de sustrato orgánico mejorado con abono orgánico. • Si el suelo alrededor de este es invadido por actividades humanas se deberá informar a la Secretaria de Gobierno para que personal de espacio público socialice a dichas personas del daño que se causa y proceder al cerramiento provisional para procurar el mínimo de protección. <p>CRITERIOS PARA IMPLEMENTAR MEDIDAS RÁPIDAS CON GESTION DE RECURSOS PARA MANEJO (No esperan Resoluciones ni decretos de declaratorias)</p> <ul style="list-style-type: none"> • Limpieza de parásitas y epifitas invasivas • Poda de ramas secas. 	

- Evitar la siembra de plantas y enredaderas en su alrededor (retiradas a 50 cm del fuste)

CRITERIOS PARA IMPLEMENTAR MEDIDAS DE MANEJO DE PROTECCIÓN

(Requieren decretos y, o declaratorias)

- Construcción o adecuación de cerramiento para árboles de importancia e instalación del tótem donde se colocará la placa ilustrativa (cuando sea necesario).
- Plan de control y seguimiento y observación para atender necesidades, a perpetuidad, con dos visitas anuales por un ingeniero forestal experto en diagnóstico de árboles.
- Evitar reducciones a su zona verde y que quede inmerso en una jardinera.

Elaboró	Mauricio Jaramillo Vásquez.
----------------	-----------------------------

BIBLIOGRAFÍA

FICHA TÉCNICA DE VALORACIÓN No 118

Patrimonio Natural y Cultural
Municipio de Medellín

Árbol No:	118
Familia:	Fabaceae
Nombre científico:	Erythrina poeppigiana
Nombre común:	Cámbulo
Dirección:	Puente peatonal del sistema Metroplus en la 30 costado norte, Carrera 52 # 29c120

Nombre y No. de comuna:	Belén, 16
Barrio:	Cerro Nutibara
Coordenadas latitud	6.231218
Coordenadas longitud	-75.57724
Municipio:	Medellín
Fecha de revisión en campo:	12/07/2018

Estado sanitario:	Sano
Cobertura dominante al pie del individuo:	Gramma
Diámetro (cm):	76.4
Altura total (m):	18
Diámetro de Copa (m):	6

Número de contrato:	4600074768 de 2018
Operador:	Fundación Jardín Botánico
Entidad contratante y supervisión:	Secretaría de Medio Ambiente



VALORACIÓN PATRIMONIAL	
Valor Histórico y Simbólico	"NA"
Valor Estético y Paisajístico	Este cámbulo asociado a este importante corredor de movilidad se destaca por su gran tamaño, su gran porte, la forma de su compa, el diámetro de su fuste y lo más importante de esta es la floración que presenta al final de los periodos secos lo cual impacta a todas las personas que pasan o circulan o lo logran ver desde lejos por su posición privilegiada.
Valor Ecológico	Este árbol representa aportes ecosistémicos principalmente desde el punto de vista de la captura de carbono por su tamaño, por el aporte que le hace a la regulación térmica del sector dada su forma y tamaño, además del valor que le imprime al paisaje donde se encuentra, representa beneficio para la fauna del sector.
Elaboró	Valor Ecológico, Estético y Paisajístico: Mauricio Jaramillo Vásquez.
PLAN DE MANEJO SILVICULTURAL	
<p>CRITERIOS PARA IMPLEMENTAR MEDIDAS RÁPIDAS Y SENCILLAS DE MANEJO (No esperan Resoluciones ni decretos de declaratorias)</p> <ul style="list-style-type: none"> • Erradicar, quitar, retirar los cuerpos extraños como: clavos, grapas, tornillos que se encuentren aislados o que están sujetando cualquier estructura presente en sus troncos (s), como maderos. • Retirar y remover escombros y otro tipo de residuos depositados entre sus raíces superficiales • Aplicar una pequeña capa de sustrato orgánico mejorado con abono orgánico. • Si el suelo alrededor de este es invadido por actividades humanas se deberá informar a la Secretaria de Gobierno para que personal de espacio público socialice a dichas personas del daño que se causa y proceder al cerramiento provisional para procurar el mínimo de protección. <p>CRITERIOS PARA IMPLEMENTAR MEDIDAS RÁPIDAS CON GESTION DE RECURSOS PARA MANEJO (No esperan Resoluciones ni decretos de declaratorias)</p> <ul style="list-style-type: none"> • Limpieza de parásitas y epifitas invasivas • Poda de ramas secas. • Evitar la siembra de plantas y enredaderas en su alrededor (retiradas a 50 cm del fuste) <p>CRITERIOS PARA IMPLEMENTAR MEDIDAS DE MANEJO DE PROTECCIÓN (Requieren decretos y, o declaratorias)</p> <ul style="list-style-type: none"> • Construcción o adecuación de cerramiento para árboles de importancia e instalación del tótem donde se colocará la placa ilustrativa (cuando sea necesario). • Plan de control y seguimiento y observación para atender necesidades, a perpetuidad, con dos visitas anuales por un ingeniero forestal experto en diagnóstico de árboles. • Evitar reducciones a su zona verde y que quede inmerso en una jardinera. 	
Elaboró	Mauricio Jaramillo Vásquez.
BIBLIOGRAFÍA	

FICHA TÉCNICA DE VALORACIÓN No 119

Patrimonio Natural y Cultural
Municipio de Medellín

Árbol No:	119
Familia:	Fabaceae
Nombre científico:	Caesalpinia pluviosa
Nombre común:	Acacia amarilla
Dirección:	Sector El Poblado, Calle 8 # 35-27

Nombre y No. de comuna:	El Poblado, 14
Barrio:	El Poblado
Coordenadas latitud	6.20712
Coordenadas longitud	-75.56589
Municipio:	Medellín
Fecha de revisión en campo:	02/07/2018

Estado sanitario:	Sano
Cobertura dominante al pie del individuo:	Grama
Diámetro (cm):	93.4
Altura total (m):	13
Diámetro de Copa (m):	10

Número de contrato:	4600074768 de 2018
Operador:	Fundación Jardín Botánico
Entidad contratante y supervisión:	Secretaría de Medio Ambiente

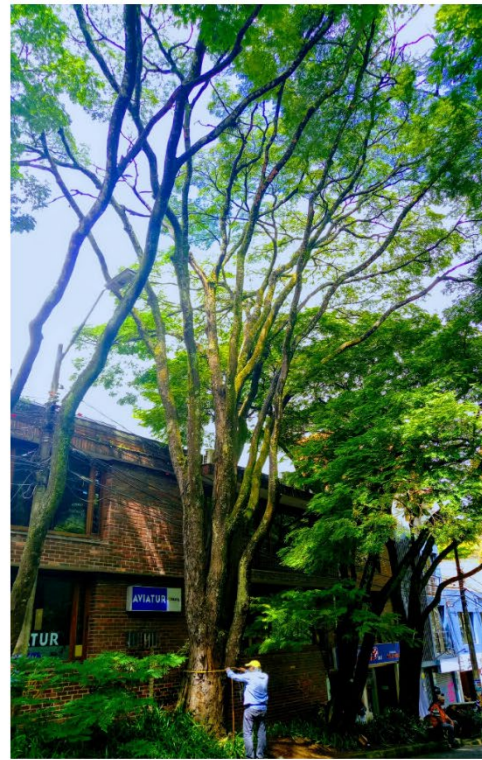

VALORACIÓN PATRIMONIAL	
Valor Histórico y Simbólico	"NA"
Valor Estético y Paisajístico	Al hablar del valor paisajístico de la acacia amarilla, se hace referencia al aporte estético que este brinda en el espacio, espacio entendido como esa dimensión en la que conviven determinados símbolos combinados entre lo vegetal, lo arquitectónico y lo social, con los cuales se determinan el paisaje. Este árbol hace parte de un conjunto armónico de la misma especie, que se exhiben por vías del barrio Provenza y hacen de sus corredores viales un paseo en el cual se conjugan toda una amalgama de subjetividades que realzan la importancia del lugar, como es la sombra que genera su largo dosel y la belleza de la floración en periodos veraneros. Son bondades que el árbol y todo el conjunto brindan y facilitan la conexión del ser humano con el paisaje, por intermedio de la alteración sensorial que este paseo genera en el espectador, dotándolo de valor cultural, pues en él se hace evidente la relación entre el ser humano y la naturaleza. Bien lo describió Gaston Bachelard al decir que “Un paisaje es una lección de poder que nos introduce en el reino del movimiento y de las fuerzas” (1). En este sentido, tenemos que este arbolado es el producto de una idea proyectada hacia la década de 1950, que consistía en generar un lugar en el cual no solo se llegara a descansar adentro en el hogar, el conjunto de acacias amarillas que impregnan de sutil belleza el paisaje del barrio Provenza, convida al habitante a caminar, a integrarse con la naturaleza. El valor paisajístico de este conjunto arbóreo representa para la ciudad de Medellín una especie de nicho vegetal que aún se puede disfrutar.
Valor Ecológico	Este árbol representa aportes ecosistémicos principalmente desde el punto de vista de la captura de carbono por su tamaño, por el aporte que le hace a la regulación térmica del sector dada su forma y tamaño, además del valor que le imprime al paisaje donde se encuentra, representa beneficio para la fauna del sector.
Elaboró	Valor Estético y Paisajístico: Oscar Javier Zapata Hincapié. Valor Ecológico: Mauricio Jaramillo Vásquez.
PLAN DE MANEJO SILVICULTURAL	
<p>CRITERIOS PARA IMPLEMENTAR MEDIDAS RÁPIDAS Y SENCILLAS DE MANEJO (No esperan Resoluciones ni decretos de declaratorias)</p> <ul style="list-style-type: none"> • Erradicar, quitar, retirar los cuerpos extraños como: clavos, grapas, tornillos que se encuentren aislados o que están sujetando cualquier estructura presente en sus troncos (s), como maderos. • Retirar y remover escombros y otro tipo de residuos depositados entre sus raíces superficiales • Aplicar una pequeña capa de sustrato orgánico mejorado con abono orgánico. • Si el suelo alrededor de este es invadido por actividades humanas se deberá informar a la Secretaria de Gobierno para que personal de espacio público socialice a dichas personas del daño que se causa y proceder al cerramiento provisional para procurar el mínimo de protección. <p>CRITERIOS PARA IMPLEMENTAR MEDIDAS RÁPIDAS CON GESTION DE RECURSOS PARA MANEJO (No esperan Resoluciones ni decretos de declaratorias)</p> <ul style="list-style-type: none"> • Limpieza de parásitas y epifitas invasivas • Poda de ramas secas. 	

- Evitar la siembra de plantas y enredaderas en su alrededor (retiradas a 50 cm del fuste)

CRITERIOS PARA IMPLEMENTAR MEDIDAS DE MANEJO DE PROTECCIÓN
(Requieren decretos y, o declaratorias)

- Construcción o adecuación de cerramiento para árboles de importancia e instalación del tótem donde se colocará la placa ilustrativa (cuando sea necesario).
- Plan de control y seguimiento y observación para atender necesidades, a perpetuidad, con dos visitas anuales por un ingeniero forestal experto en diagnóstico de árboles.
- Evitar reducciones a su zona verde y que quede inmerso en una jardinera.

Elaboró	Mauricio Jaramillo Vásquez.
----------------	-----------------------------

BIBLIOGRAFÍA

(1) Gaston Bachelard, El Derecho a Soñar (México: Fondo de Cultura Económica, 1985), 78.

FICHA TÉCNICA DE VALORACIÓN No 120

Patrimonio Natural y Cultural
Municipio de Medellín

Árbol No:	120
Familia:	Anacardiaceae
Nombre científico:	Anacardium excelsum
Nombre común:	Caracoli
Dirección:	Calle 37 #78-02, #

Nombre y No. de comuna:	Laure. Estadio, 11
Barrio:	Lorena
Coordenadas latitud	6.24362
Coordenadas longitud	-75.59874
Municipio:	Medellín
Fecha de revisión en campo:	02/07/2018

Estado sanitario:	Sano
Cobertura dominante al pie del individuo:	Grama
Diámetro (cm):	87.6
Altura total (m):	21.4
Diámetro de Copa (m):	9

Número de contrato:	4600074768 de 2018
Operador:	Fundación Jardín Botánico
Entidad contratante y supervisión:	Secretaría de Medio Ambiente



VALORACIÓN PATRIMONIAL	
Valor Histórico y Simbólico	"NA"
Valor Estético y Paisajístico	Este árbol caracteriza este lugar desde el punto de vista del paisaje debido a sus grandes dimensiones tanto en altura, diámetro de copa, diámetro de su tronco y la densidad de su follaje, son elementos grandes y tan contundentes que hacen de este sitio un lugar de recordación. Adicionalmente, Ken Taylor aduce que el “paisaje es definido por nuestra visión e interpretado por nuestra mente” ¹ y agrega que este es el espejo de nuestra memoria. En lo que resulta ser una percepción, o sea el paisaje, su composición está llena de objetos e inmaterialidades que lo dotan de sentido. Como objeto que realza el valor paisajístico del lugar, está el caracolí (<i>Anacardium excelsum</i>) y como valor inmaterial está la sensibilidad que genera en el observador este imponente ejemplar. Este caracolí es un elemento de la naturaleza que impacta dentro de la zona urbana, pues no hay persona que pase desapercibido ante majestuoso ejemplar; en el devenir del tiempo se consolidó como un referente para los habitantes que están a su alrededor, pasó a ser una especie de emblema para la sociedad. Tales valores contribuyen a que este ejemplar sea Patrimonio Cultural y Natural de la ciudad de Medellín.
Valor Ecológico	Este árbol representa aportes ecosistémicos principalmente desde el punto de vista de la captura de carbono por su tamaño, por el aporte que le hace a la regulación térmica del sector dada su forma y tamaño, además del valor que le imprime al paisaje donde se encuentra, representa beneficio para la fauna del sector.
Elaboró	Valor Ecológico, Estético y Paisajístico: Mauricio Jaramillo Vásquez.
PLAN DE MANEJO SILVICULTURAL	
<p>CRITERIOS PARA IMPLEMENTAR MEDIDAS RÁPIDAS Y SENCILLAS DE MANEJO (No esperan Resoluciones ni decretos de declaratorias)</p> <ul style="list-style-type: none"> • Erradicar, quitar, retirar los cuerpos extraños como: clavos, grapas, tornillos que se encuentren aislados o que están sujetando cualquier estructura presente en sus troncos (s), como maderos. • Retirar y remover escombros y otro tipo de residuos depositados entre sus raíces superficiales • Aplicar una pequeña capa de sustrato orgánico mejorado con abono orgánico. • Si el suelo alrededor de este es invadido por actividades humanas se deberá informar a la Secretaria de Gobierno para que personal de espacio público socialice a dichas personas del daño que se causa y proceder al cerramiento provisional para procurar el mínimo de protección. <p>CRITERIOS PARA IMPLEMENTAR MEDIDAS RÁPIDAS CON GESTION DE RECURSOS PARA MANEJO (No esperan Resoluciones ni decretos de declaratorias)</p> <ul style="list-style-type: none"> • Limpieza de parásitas y epifitas invasivas • Poda de ramas secas. 	

¹ Ken Taylor, “Landscape and Memory,” n.d., http://www.unesco.org/new/fileadmin/MULTIMEDIA/HQ/CI/CI/pdf/mow/mow_3rd_international_confere_nce_ken_taylor_en.pdf.

- Evitar la siembra de plantas y enredaderas en su alrededor (retiradas a 50 cm del fuste)

CRITERIOS PARA IMPLEMENTAR MEDIDAS DE MANEJO DE PROTECCIÓN
(Requieren decretos y, o declaratorias)

- Construcción o adecuación de cerramiento para árboles de importancia e instalación del tótem donde se colocará la placa ilustrativa (cuando sea necesario).
- Plan de control y seguimiento y observación para atender necesidades, a perpetuidad, con dos visitas anuales por un ingeniero forestal experto en diagnóstico de árboles.
- Evitar reducciones a su zona verde y que quede inmerso en una jardinera.

Elaboró	Mauricio Jaramillo Vásquez.
----------------	-----------------------------

BIBLIOGRAFÍA

¹ Ken Taylor, "Landscape and Memory," n.d.,
http://www.unesco.org/new/fileadmin/MULTIMEDIA/HQ/CI/CI/pdf/mow/mow_3rd_international_conference_ken_taylor_en.pdf.

FICHA TÉCNICA DE VALORACIÓN No 121

Patrimonio Natural y Cultural
Municipio de Medellín

Árbol No:	121
Familia:	Anacardiaceae
Nombre científico:	Anacardium excelsum
Nombre común:	Caracoli
Dirección:	Villa Hermosa Calle 62 entre carreras 39 y 40, Calle 62 # 39a1

Nombre y No. de comuna:	Villa Hermosa, 08
Barrio:	San Miguel
Coordenadas latitud	6.253984
Coordenadas longitud	-75.55533
Municipio:	Medellín
Fecha de revisión en campo:	13/07/2018

Estado sanitario:	Sano
Cobertura dominante al pie del individuo:	Grama
Diámetro (cm):	119.5
Altura total (m):	24.8
Diámetro de Copa (m):	10

Número de contrato:	4600074768 de 2018
Operador:	Fundación Jardín Botánico
Entidad contratante y supervisión:	Secretaría de Medio Ambiente

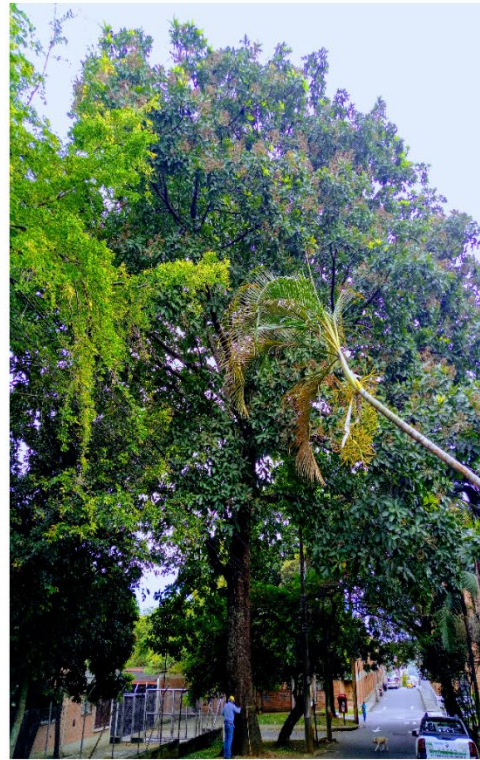

VALORACIÓN PATRIMONIAL	
Valor Histórico y Simbólico	"NA"
Valor Estético y Paisajístico	Ken Taylor aduce que el “paisaje es definido por nuestra visión e interpretado por nuestra mente” ¹ y agrega que este es el espejo de nuestra memoria. En lo que resulta ser una percepción, o sea el paisaje, su composición está llena de objetos e inmaterialidades que lo dotan de sentido. Como objeto que realza el valor paisajístico del lugar, está el caracolí (<i>Anacardium excelsum</i>) y como valor inmaterial está la sensibilidad que genera en el observador este imponente ejemplar. Este caracolí es un elemento de la naturaleza que impacta dentro de la zona urbana, pues no hay persona que pase desapercibido ante majestuoso ejemplar; en el devenir del tiempo se consolidó como un referente para los habitantes que están a su alrededor, pasó a ser una especie de emblema para la sociedad. Tales valores contribuyen a que este ejemplar sea Patrimonio Cultural y Natural de la ciudad de Medellín.
Valor Ecológico	Este árbol representa aportes ecosistémicos principalmente desde el punto de vista de la captura de carbono por su tamaño, por el aporte que le hace a la regulación térmica del sector dada su forma y tamaño, además del valor que le imprime al paisaje donde se encuentra, representa beneficio para la fauna del sector.
Elaboró	Mauricio Jaramillo Vásquez.
PLAN DE MANEJO SILVICULTURAL	
<p>CRITERIOS PARA IMPLEMENTAR MEDIDAS RÁPIDAS Y SENCILLAS DE MANEJO (No esperan Resoluciones ni decretos de declaratorias)</p> <ul style="list-style-type: none"> • Erradicar, quitar, retirar los cuerpos extraños como: clavos, grapas, tornillos que se encuentren aislados o que están sujetando cualquier estructura presente en sus troncos (s), como maderos. • Aplicar una pequeña capa de sustrato orgánico mejorado con abono orgánico. • Si el suelo alrededor de este es invadido por actividades humanas se deberá informar a la Secretaria de Gobierno para que personal de espacio público socialice a dichas personas del daño que se causa y proceder al cerramiento provisional para procurar el mínimo de protección. <p>CRITERIOS PARA IMPLEMENTAR MEDIDAS RÁPIDAS CON GESTION DE RECURSOS PARA MANEJO (No esperan Resoluciones ni decretos de declaratorias)</p> <ul style="list-style-type: none"> • Limpieza de parásitas y epifitas invasivas • Poda de ramas secas. • Evitar la siembra de plantas y enredaderas en su alrededor (retiradas a 50 cm del fuste) <p>CRITERIOS PARA IMPLEMENTAR MEDIDAS DE MANEJO DE PROTECCIÓN (Requieren decretos y, o declaratorias)</p> <ul style="list-style-type: none"> • Construcción o adecuación de cerramiento para árboles de importancia e instalación del tótem 	

¹ Ken Taylor, “Landscape and Memory,” n.d., http://www.unesco.org/new/fileadmin/MULTIMEDIA/HQ/CI/CI/pdf/mow/mow_3rd_international_confere_nce_ken_taylor_en.pdf.

donde se colocará la placa ilustrativa (cuando sea necesario).

- Plan de control y seguimiento y observación para atender necesidades, a perpetuidad, con dos visitas anuales por un ingeniero forestal experto en diagnóstico de árboles.
- Evitar reducciones a su zona verde y que quede inmerso en una jardinera.

Elaboró	Mauricio Jaramillo Vásquez.
----------------	-----------------------------

BIBLIOGRAFÍA

¹ Ken Taylor, "Landscape and Memory," n.d.,
http://www.unesco.org/new/fileadmin/MULTIMEDIA/HQ/CI/CI/pdf/mow/mow_3rd_international_conference_ken_taylor_en.pdf.

FICHA TÉCNICA DE VALORACIÓN No 122

Patrimonio Natural y Cultural
Municipio de Medellín

Árbol No:	122
Familia:	Anacardiaceae
Nombre científico:	Anacardium excelsum
Nombre común:	Caracoli
Dirección:	Glorieta de Don Quijote Carrera 81 X la Calle 35, Avenida 80 # 352

Nombre y No. de comuna:	La América, 12
Barrio:	Simón Bolívar
Coordenadas latitud	6.243237
Coordenadas longitud	-75.6028
Municipio:	Medellín
Fecha de revisión en campo:	28/05/2018

Estado sanitario:	Sano
Cobertura dominante al pie del individuo:	Grama
Diámetro (cm):	107.9
Altura total (m):	21.8
Diámetro de Copa (m):	8.6

Número de contrato:	4600074768 de 2018
Operador:	Fundación Jardín Botánico
Entidad contratante y supervisión:	Secretaría de Medio Ambiente

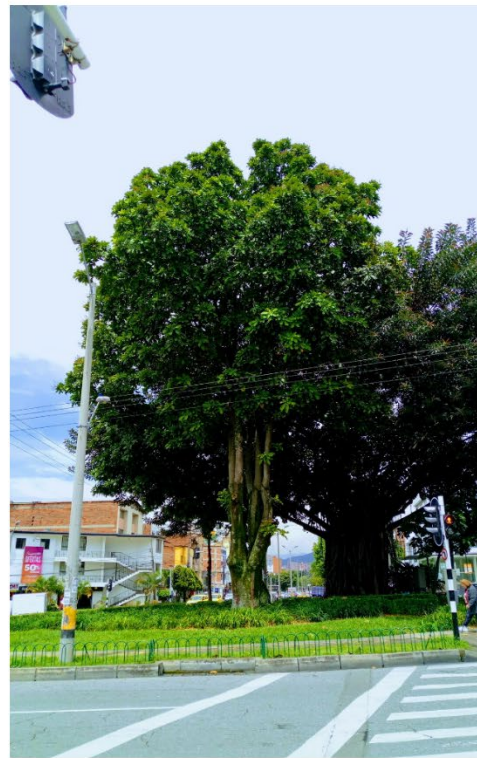

VALORACIÓN PATRIMONIAL	
Valor Histórico y Simbólico	"NA"
Valor Estético y Paisajístico	Elemento sembrado en los años de 1960 desde que se construyó la nombrada "Avenida 80" y de los barrios aledaños. Por su imponente y buen crecimiento y desarrollo lo ha convertido en referente del lugar para todas aquellas personas que han sido testigos de su desarrollo. Adicionalmente, Ken Taylor aduce que el "paisaje es definido por nuestra visión e interpretado por nuestra mente" ¹ y agrega que este es el espejo de nuestra memoria. En lo que resulta ser una percepción, o sea el paisaje, su composición está llena de objetos e inmaterialidades que lo dotan de sentido. Como objeto que realza el valor paisajístico del lugar, está el caracolí (<i>Anacardium excelsum</i>) y como valor inmaterial está la sensibilidad que genera en el observador este imponente ejemplar. Este caracolí es un elemento de la naturaleza que impacta dentro de la zona urbana, pues no hay persona que pase desapercibido ante majestuoso ejemplar; en el devenir del tiempo se consolidó como un referente para los habitantes que están a su alrededor, pasó a ser una especie de emblema para la sociedad. Tales valores contribuyen a que este ejemplar sea Patrimonio Cultural y Natural de la ciudad de Medellín.
Valor Ecológico	Este árbol representa aportes ecosistémicos principalmente desde el punto de vista de la captura de carbono por su tamaño, por el aporte que le hace a la regulación térmica del sector dada su forma y tamaño, además del valor que le imprime al paisaje donde se encuentra, representa beneficio para la fauna del sector.
Elaboró	Valor Ecológico, Estético y Paisajístico: Mauricio Jaramillo Vásquez.
PLAN DE MANEJO SILVICULTURAL	
<p>CRITERIOS PARA IMPLEMENTAR MEDIDAS RÁPIDAS Y SENCILLAS DE MANEJO (No esperan Resoluciones ni decretos de declaratorias)</p> <ul style="list-style-type: none"> • Erradicar, quitar, retirar los cuerpos extraños como: clavos, grapas, tornillos que se encuentren aislados <p>CRITERIOS PARA IMPLEMENTAR MEDIDAS RÁPIDAS CON GESTION DE RECURSOS PARA MANEJO (No esperan Resoluciones ni decretos de declaratorias)</p> <ul style="list-style-type: none"> • Limpieza de parásitas y epifitas invasivas • Poda de ramas secas. • Fertilización con abono orgánico en el área de la jardinera. <p>CRITERIOS PARA IMPLEMENTAR MEDIDAS DE MANEJO DE PROTECCIÓN (Requieren decretos y, o declaratorias)</p>	

¹ Ken Taylor, "Landscape and Memory," n.d., http://www.unesco.org/new/fileadmin/MULTIMEDIA/HQ/CI/CI/pdf/mow/mow_3rd_international_confere_nce_ken_taylor_en.pdf.

- Instalación de un tótem por tramo de separador donde se colocará la placa ilustrativa.
- Plan de control y seguimiento y observación para atender necesidades, a perpetuidad, con dos visitas anuales.

Elaboró Mauricio Jaramillo Vásquez.

BIBLIOGRAFÍA

¹ Ken Taylor, "Landscape and Memory," n.d.,
http://www.unesco.org/new/fileadmin/MULTIMEDIA/HQ/CI/CI/pdf/mow/mow_3rd_international_conference_ken_taylor_en.pdf.

FICHA TÉCNICA DE VALORACIÓN No 123

Patrimonio Natural y Cultural
Municipio de Medellín

Árbol No:	123
Familia:	Anacardiaceae
Nombre científico:	Anacardium excelsum
Nombre común:	Caracoli
Dirección:	Barrio el Pinal Calle 56 entre carreras 25 a y 25 ab, Carrera 25aa # 551

Nombre y No. de comuna:	Villa Hermosa, 08
Barrio:	Enciso
Coordenadas latitud	6.243965
Coordenadas longitud	-75.54675
Municipio:	Medellín
Fecha de revisión en campo:	06/08/2018

Estado sanitario:	Sano
Cobertura dominante al pie del individuo:	Grama
Diámetro (cm):	76.7
Altura total (m):	18
Diámetro de Copa (m):	8

Número de contrato:	4600074768 de 2018
Operador:	Fundación Jardín Botánico
Entidad contratante y supervisión:	Secretaría de Medio Ambiente



VALORACIÓN PATRIMONIAL	
Valor Histórico y Simbólico	"NA"
Valor Estético y Paisajístico	Ken Taylor aduce que el “paisaje es definido por nuestra visión e interpretado por nuestra mente” ¹ y agrega que este es el espejo de nuestra memoria. En lo que resulta ser una percepción, o sea el paisaje, su composición está llena de objetos e inmaterialidades que lo dotan de sentido. Como objeto que realza el valor paisajístico del lugar, está el caracolí (<i>Anacardium excelsum</i>) y como valor inmaterial está la sensibilidad que genera en el observador este imponente ejemplar. Este caracolí es un elemento de la naturaleza que impacta dentro de la zona urbana, pues no hay persona que pase desapercibido ante majestuoso ejemplar; en el devenir del tiempo se consolidó como un referente para los habitantes que están a su alrededor, pasó a ser una especie de emblema para la sociedad. Tales valores contribuyen a que este ejemplar sea Patrimonio Cultural y Natural de la ciudad de Medellín.
Valor Ecológico	Este árbol representa aportes ecosistémicos principalmente desde el punto de vista de la captura de carbono por su tamaño, por el aporte que le hace a la regulación térmica del sector dada su forma y tamaño, además del valor que le imprime al paisaje donde se encuentra, representa beneficio para la fauna del sector.
Elaboró	Mauricio Jaramillo Vásquez.
PLAN DE MANEJO SILVICULTURAL	
<p>CRITERIOS PARA IMPLEMENTAR MEDIDAS RÁPIDAS Y SENCILLAS DE MANEJO (No esperan Resoluciones ni decretos de declaratorias)</p> <ul style="list-style-type: none"> • Erradicar, quitar, retirar los cuerpos extraños como: clavos, grapas, tornillos que se encuentren aislados o que están sujetando cualquier estructura presente en sus troncos (s), como maderos. • Aplicar una pequeña capa de sustrato orgánico mejorado con abono orgánico. • Si el suelo alrededor de este es invadido por actividades humanas se deberá informar a la Secretaria de Gobierno para que personal de espacio público socialice a dichas personas del daño que se causa y proceder al cerramiento provisional para procurar el mínimo de protección. <p>CRITERIOS PARA IMPLEMENTAR MEDIDAS RÁPIDAS CON GESTION DE RECURSOS PARA MANEJO (No esperan Resoluciones ni decretos de declaratorias)</p> <ul style="list-style-type: none"> • Limpieza de parásitas y epifitas invasivas • Poda de ramas secas. • Evitar la siembra de plantas y enredaderas en su alrededor (retiradas a 50 cm del fuste) <p>CRITERIOS PARA IMPLEMENTAR MEDIDAS DE MANEJO DE PROTECCIÓN (Requieren decretos y, o declaratorias)</p> <ul style="list-style-type: none"> • Construcción o adecuación de cerramiento para árboles de importancia e instalación del tótem 	

¹ Ken Taylor, “Landscape and Memory,” n.d., http://www.unesco.org/new/fileadmin/MULTIMEDIA/HQ/CI/CI/pdf/mow/mow_3rd_international_confere_nce_ken_taylor_en.pdf.

donde se colocará la placa ilustrativa (cuando sea necesario).

- Plan de control y seguimiento y observación para atender necesidades, a perpetuidad, con dos visitas anuales por un ingeniero forestal experto en diagnóstico de árboles.
- Evitar reducciones a su zona verde y que quede inmerso en una jardinera.

Elaboró	Mauricio Jaramillo Vásquez.
----------------	-----------------------------

BIBLIOGRAFÍA

¹ Ken Taylor, "Landscape and Memory," n.d.,
http://www.unesco.org/new/fileadmin/MULTIMEDIA/HQ/CI/CI/pdf/mow/mow_3rd_international_conference_ken_taylor_en.pdf.

FICHA TÉCNICA DE VALORACIÓN No 124

Patrimonio Natural y Cultural
Municipio de Medellín

Árbol No:	124
Familia:	Anacardiaceae
Nombre científico:	Anacardium excelsum
Nombre común:	Caracoli
Dirección:	Carrera 37A por la Loma de los Balsos (1 de 2 ÁRBOLES), Calle 9Sur / Los Balsos # 35204

Nombre y No. de comuna:	El Poblado, 14
Barrio:	La Aguacatala
Coordenadas latitud	6.193672
Coordenadas longitud	-75.57166
Municipio:	Medellín
Fecha de revisión en campo:	26/07/2018

Estado sanitario:	Sano
Cobertura dominante al pie del individuo:	Grama
Diámetro (cm):	102.5
Altura total (m):	24.2
Diámetro de Copa (m):	8

Número de contrato:	4600074768 de 2018
Operador:	Fundación Jardín Botánico
Entidad contratante y supervisión:	Secretaría de Medio Ambiente



VALORACIÓN PATRIMONIAL	
Valor Histórico y Simbólico	"NA"
Valor Estético y Paisajístico	Ken Taylor aduce que el “paisaje es definido por nuestra visión e interpretado por nuestra mente” ¹ y agrega que este es el espejo de nuestra memoria. En lo que resulta ser una percepción, o sea el paisaje, su composición está llena de objetos e inmaterialidades que lo dotan de sentido. Como objeto que realza el valor paisajístico del lugar, está el caracolí (<i>Anacardium excelsum</i>) y como valor inmaterial está la sensibilidad que genera en el observador este imponente ejemplar. Este caracolí es un elemento de la naturaleza que impacta dentro de la zona urbana, pues no hay persona que pase desapercibido ante majestuoso ejemplar; en el devenir del tiempo se consolidó como un referente para los habitantes que están a su alrededor, pasó a ser una especie de emblema para la sociedad. Tales valores contribuyen a que este ejemplar sea Patrimonio Cultural y Natural de la ciudad de Medellín.
Valor Ecológico	Este árbol representa aportes ecosistémicos principalmente desde el punto de vista de la captura de carbono por su tamaño, por el aporte que le hace a la regulación térmica del sector dada su forma y tamaño, además del valor que le imprime al paisaje donde se encuentra, representa beneficio para la fauna del sector.
Elaboró	Mauricio Jaramillo Vásquez.
PLAN DE MANEJO SILVICULTURAL	
<p>CRITERIOS PARA IMPLEMENTAR MEDIDAS RÁPIDAS Y SENCILLAS DE MANEJO (No esperan Resoluciones ni decretos de declaratorias)</p> <ul style="list-style-type: none"> • Erradicar, quitar, retirar los cuerpos extraños como: clavos, grapas, tornillos que se encuentren aislados o que están sujetando cualquier estructura presente en sus troncos (s), como maderos. • Aplicar una pequeña capa de sustrato orgánico mejorado con abono orgánico. • Si el suelo alrededor de este es invadido por actividades humanas se deberá informar a la Secretaria de Gobierno para que personal de espacio público socialice a dichas personas del daño que se causa y proceder al cerramiento provisional para procurar el mínimo de protección. <p>CRITERIOS PARA IMPLEMENTAR MEDIDAS RÁPIDAS CON GESTION DE RECURSOS PARA MANEJO (No esperan Resoluciones ni decretos de declaratorias)</p> <ul style="list-style-type: none"> • Limpieza de parásitas y epifitas invasivas • Poda de ramas secas. • Evitar la siembra de plantas y enredaderas en su alrededor (retiradas a 50 cm del fuste) <p>CRITERIOS PARA IMPLEMENTAR MEDIDAS DE MANEJO DE PROTECCIÓN (Requieren decretos y, o declaratorias)</p> <ul style="list-style-type: none"> • Construcción o adecuación de cerramiento para árboles de importancia e instalación del tótem 	

¹ Ken Taylor, “Landscape and Memory,” n.d., http://www.unesco.org/new/fileadmin/MULTIMEDIA/HQ/CI/CI/pdf/mow/mow_3rd_international_confere_nce_ken_taylor_en.pdf.

donde se colocará la placa ilustrativa (cuando sea necesario).

- Plan de control y seguimiento y observación para atender necesidades, a perpetuidad, con dos visitas anuales por un ingeniero forestal experto en diagnóstico de árboles.
- Evitar reducciones a su zona verde y que quede inmerso en una jardinera.

Elaboró	Mauricio Jaramillo Vásquez.
----------------	-----------------------------

BIBLIOGRAFÍA

¹ Ken Taylor, "Landscape and Memory," n.d.,
http://www.unesco.org/new/fileadmin/MULTIMEDIA/HQ/CI/CI/pdf/mow/mow_3rd_international_conference_ken_taylor_en.pdf.

FICHA TÉCNICA DE VALORACIÓN No 125

Patrimonio Natural y Cultural
Municipio de Medellín

Árbol No:	125
Familia:	Anacardiaceae
Nombre científico:	Anacardium excelsum
Nombre común:	Caracoli
Dirección:	Carrera 37A por la Loma de los Balsos (2 de 2 ÁRBOLES), Calle 9Sur / Los Balsos # 35196

Nombre y No. de comuna:	El Poblado, 14
Barrio:	Los Balsos No.2
Coordenadas latitud	6.193779
Coordenadas longitud	-75.57131
Municipio:	Medellín
Fecha de revisión en campo:	26/07/2018

Estado sanitario:	Sano
Cobertura dominante al pie del individuo:	Grama
Diámetro (cm):	124.5
Altura total (m):	27.4
Diámetro de Copa (m):	3.6

Número de contrato:	4600074768 de 2018
Operador:	Fundación Jardín Botánico
Entidad contratante y supervisión:	Secretaría de Medio Ambiente

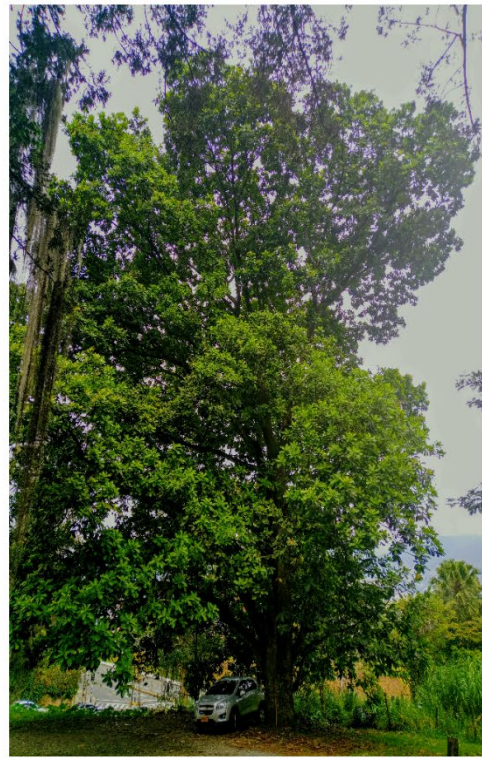

VALORACIÓN PATRIMONIAL	
Valor Histórico y Simbólico	"NA"
Valor Estético y Paisajístico	Ken Taylor aduce que el “paisaje es definido por nuestra visión e interpretado por nuestra mente” ¹ y agrega que este es el espejo de nuestra memoria. En lo que resulta ser una percepción, o sea el paisaje, su composición está llena de objetos e inmaterialidades que lo dotan de sentido. Como objeto que realza el valor paisajístico del lugar, está el caracolí (<i>Anacardium excelsum</i>) y como valor inmaterial está la sensibilidad que genera en el observador este imponente ejemplar. Este caracolí es un elemento de la naturaleza que impacta dentro de la zona urbana, pues no hay persona que pase desapercibido ante majestuoso ejemplar; en el devenir del tiempo se consolidó como un referente para los habitantes que están a su alrededor, pasó a ser una especie de emblema para la sociedad. Tales valores contribuyen a que este ejemplar sea Patrimonio Cultural y Natural de la ciudad de Medellín.
Valor Ecológico	Este árbol representa aportes ecosistémicos principalmente desde el punto de vista de la captura de carbono por su tamaño, por el aporte que le hace a la regulación térmica del sector dada su forma y tamaño, además del valor que le imprime al paisaje donde se encuentra, representa beneficio para la fauna del sector.
Elaboró	Mauricio Jaramillo Vásquez.
PLAN DE MANEJO SILVICULTURAL	
<p>CRITERIOS PARA IMPLEMENTAR MEDIDAS RÁPIDAS Y SENCILLAS DE MANEJO (No esperan Resoluciones ni decretos de declaratorias)</p> <ul style="list-style-type: none"> • Erradicar, quitar, retirar los cuerpos extraños como: clavos, grapas, tornillos que se encuentren aislados o que están sujetando cualquier estructura presente en sus troncos (s), como maderos. • Aplicar una pequeña capa de sustrato orgánico mejorado con abono orgánico. • Si el suelo alrededor de este es invadido por actividades humanas se deberá informar a la Secretaria de Gobierno para que personal de espacio público socialice a dichas personas del daño que se causa y proceder al cerramiento provisional para procurar el mínimo de protección. <p>CRITERIOS PARA IMPLEMENTAR MEDIDAS RÁPIDAS CON GESTION DE RECURSOS PARA MANEJO (No esperan Resoluciones ni decretos de declaratorias)</p> <ul style="list-style-type: none"> • Limpieza de parásitas y epifitas invasivas • Poda de ramas secas. • Evitar la siembra de plantas y enredaderas en su alrededor (retiradas a 50 cm del fuste) <p>CRITERIOS PARA IMPLEMENTAR MEDIDAS DE MANEJO DE PROTECCIÓN (Requieren decretos y, o declaratorias)</p> <ul style="list-style-type: none"> • Construcción o adecuación de cerramiento para árboles de importancia e instalación del tótem 	

¹ Ken Taylor, “Landscape and Memory,” n.d., http://www.unesco.org/new/fileadmin/MULTIMEDIA/HQ/CI/CI/pdf/mow/mow_3rd_international_confere_nce_ken_taylor_en.pdf.

donde se colocará la placa ilustrativa (cuando sea necesario).

- Plan de control y seguimiento y observación para atender necesidades, a perpetuidad, con dos visitas anuales por un ingeniero forestal experto en diagnóstico de árboles.
- Evitar reducciones a su zona verde y que quede inmerso en una jardinera.

Elaboró	Mauricio Jaramillo Vásquez.
----------------	-----------------------------

BIBLIOGRAFÍA

¹ Ken Taylor, "Landscape and Memory," n.d.,
http://www.unesco.org/new/fileadmin/MULTIMEDIA/HQ/CI/CI/pdf/mow/mow_3rd_international_conference_ken_taylor_en.pdf.

FICHA TÉCNICA DE VALORACIÓN No 126

Patrimonio Natural y Cultural
Municipio de Medellín

Árbol No:	126
Familia:	Fabaceae
Nombre científico:	Cojoba arborea
Nombre común:	Carbonero
Dirección:	Sobre cra 34 con calle 8. Zona verde como separador vial., Carrera 34 # 7176

Nombre y No. de comuna:	El Poblado, 14
Barrio:	El Poblado
Coordenadas latitud	6.207344
Coordenadas longitud	-75.56511
Municipio:	Medellín
Fecha de revisión en campo:	02/07/2018

Estado sanitario:	Sano
Cobertura dominante al pie del individuo:	Gramma
Diámetro (cm):	56
Altura total (m):	15
Diámetro de Copa (m):	8

Número de contrato:	4600074768 de 2018
Operador:	Fundación Jardín Botánico
Entidad contratante y supervisión:	Secretaría de Medio Ambiente

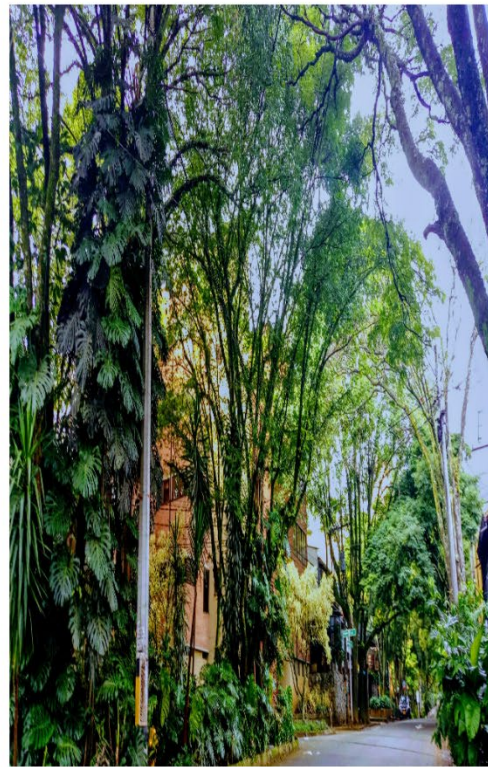

VALORACIÓN PATRIMONIAL	
Valor Histórico y Simbólico	"NA"
Valor Estético y Paisajístico	En el universo de las subjetividades, la naturaleza es una fuente de inspiración de imágenes placenteras. Son el poder de esas imágenes las que facultan de poética a los espacios. Las particularidades que brinda al habitante de la ciudad de Medellín este árbol carbonero zorro (<i>Cojoba arbórea</i>), ¹ gracias a su forma, lo hace ser un referente social, pues su ramificación forma una estructura aparasolada en la que, con la complicidad del sol, emite la sombra buscada por el paseante. Y es la sombra la mayor cualidad que genera el árbol, es un efecto que provoca una acción sensorial hacia el árbol, ya que invita a gozar de su frescura; además hace parte del dinamismo social que registra la ciudad. Por sus bondades tanto paisajísticas y culturales, como también por el aporte ecológico, es un árbol que hace parte del patrimonio cultural y ambiental de Medellín.
Valor Ecológico	Este árbol representa aportes ecosistémicos principalmente desde el punto de vista de la captura de carbono por su tamaño, por el aporte que le hace a la regulación térmica del sector dada su forma y tamaño, además del valor que le imprime al paisaje donde se encuentra, representa beneficio para la fauna del sector.
Elaboró	Mauricio Jaramillo Vásquez.
PLAN DE MANEJO SILVICULTURAL	
<p>CRITERIOS PARA IMPLEMENTAR MEDIDAS RÁPIDAS Y SENCILLAS DE MANEJO (No esperan Resoluciones ni decretos de declaratorias)</p> <ul style="list-style-type: none"> • Erradicar, quitar, retirar los cuerpos extraños como: clavos, grapas, tornillos que se encuentren aislados o que están sujetando cualquier estructura presente en sus troncos (s), como maderos. • Aplicar una pequeña capa de sustrato orgánico mejorado con abono orgánico. • Si el suelo alrededor de este es invadido por actividades humanas se deberá informar a la Secretaria de Gobierno para que personal de espacio público socialice a dichas personas del daño que se causa y proceder al cerramiento provisional para procurar el mínimo de protección. <p>CRITERIOS PARA IMPLEMENTAR MEDIDAS RÁPIDAS CON GESTION DE RECURSOS PARA MANEJO (No esperan Resoluciones ni decretos de declaratorias)</p> <ul style="list-style-type: none"> • Limpieza de parásitas y epifitas invasivas • Poda de ramas secas. • Evitar la siembra de plantas y enredaderas en su alrededor (retiradas a 50 cm del fuste) <p>CRITERIOS PARA IMPLEMENTAR MEDIDAS DE MANEJO DE PROTECCIÓN (Requieren decretos y, o declaratorias)</p> <ul style="list-style-type: none"> • Construcción o adecuación de cerramiento para árboles de importancia e instalación del tótem donde se colocará la placa ilustrativa (cuando sea necesario). • Plan de control y seguimiento y observación para atender necesidades, a perpetuidad, con dos 	

¹ <https://catalogofloravalleaburra.eia.edu.co/species/35>

visitas anuales por un ingeniero forestal experto en diagnóstico de árboles.
•Evitar reducciones a su zona verde y que quede inmerso en una jardinera.

Elaboró Mauricio Jaramillo Vásquez.

BIBLIOGRAFÍA

¹ <https://catalogofloravalleaburra.eia.edu.co/species/35>

FICHA TÉCNICA DE VALORACIÓN No 127

Patrimonio Natural y Cultural
Municipio de Medellín

Árbol No:	127
Familia:	Fabaceae
Nombre científico:	Cojoba arborea
Nombre común:	Carbonero
Dirección:	Sobre cra 34 con calle 8. Zona verde como separador vial., Carrera 34 # 7176

Nombre y No. de comuna:	El Poblado, 14
Barrio:	El Poblado
Coordenadas latitud	6.207424
Coordenadas longitud	-75.56512
Municipio:	Medellín
Fecha de revisión en campo:	02/07/2018

Estado sanitario:	Sano
Cobertura dominante al pie del individuo:	Grama
Diámetro (cm):	38.8
Altura total (m):	16
Diámetro de Copa (m):	9

Número de contrato:	4600074768 de 2018
Operador:	Fundación Jardín Botánico
Entidad contratante y supervisión:	Secretaría de Medio Ambiente

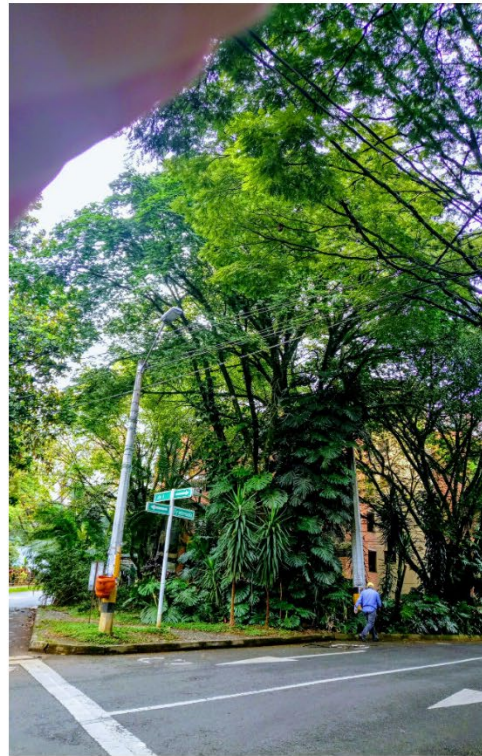

VALORACIÓN PATRIMONIAL	
Valor Histórico y Simbólico	"NA"
Valor Estético y Paisajístico	En el universo de las subjetividades, la naturaleza es una fuente de inspiración de imágenes placenteras. Son el poder de esas imágenes las que facultan de poética a los espacios. Las particularidades que brinda al habitante de la ciudad de Medellín este árbol carbonero zorro (<i>Cojoba arbórea</i>), ¹ gracias a su forma, lo hace ser un referente social, pues su ramificación forma una estructura aparasolada en la que, con la complicidad del sol, emite la sombra buscada por el paseante. Y es la sombra la mayor cualidad que genera el árbol, es un efecto que provoca una acción sensorial hacia el árbol, ya que invita a gozar de su frescura; además hace parte del dinamismo social que registra la ciudad. Por sus bondades tanto paisajísticas y culturales, como también por el aporte ecológico, es un árbol que hace parte del patrimonio cultural y ambiental de Medellín.
Valor Ecológico	Este árbol representa aportes ecosistémicos principalmente desde el punto de vista de la captura de carbono por su tamaño, por el aporte que le hace a la regulación térmica del sector dada su forma y tamaño, además del valor que le imprime al paisaje donde se encuentra, representa beneficio para la fauna del sector.
Elaboró	Mauricio Jaramillo Vásquez.
PLAN DE MANEJO SILVICULTURAL	
<p>CRITERIOS PARA IMPLEMENTAR MEDIDAS RÁPIDAS Y SENCILLAS DE MANEJO (No esperan Resoluciones ni decretos de declaratorias)</p> <ul style="list-style-type: none"> • Erradicar, quitar, retirar los cuerpos extraños como: clavos, grapas, tornillos que se encuentren aislados o que están sujetando cualquier estructura presente en sus troncos (s), como maderos. • Aplicar una pequeña capa de sustrato orgánico mejorado con abono orgánico. • Si el suelo alrededor de este es invadido por actividades humanas se deberá informar a la Secretaria de Gobierno para que personal de espacio público socialice a dichas personas del daño que se causa y proceder al cerramiento provisional para procurar el mínimo de protección. <p>CRITERIOS PARA IMPLEMENTAR MEDIDAS RÁPIDAS CON GESTION DE RECURSOS PARA MANEJO (No esperan Resoluciones ni decretos de declaratorias)</p> <ul style="list-style-type: none"> • Limpieza de parásitas y epifitas invasivas • Poda de ramas secas. • Evitar la siembra de plantas y enredaderas en su alrededor (retiradas a 50 cm del fuste) <p>CRITERIOS PARA IMPLEMENTAR MEDIDAS DE MANEJO DE PROTECCIÓN (Requieren decretos y, o declaratorias)</p> <ul style="list-style-type: none"> • Construcción o adecuación de cerramiento para árboles de importancia e instalación del tótem donde se colocará la placa ilustrativa (cuando sea necesario). • Plan de control y seguimiento y observación para atender necesidades, a perpetuidad, con dos 	

¹ <https://catalogofloravalleaburra.eia.edu.co/species/35>

visitas anuales por un ingeniero forestal experto en diagnóstico de árboles.
•Evitar reducciones a su zona verde y que quede inmerso en una jardinera.

Elaboró Mauricio Jaramillo Vásquez.

BIBLIOGRAFÍA

¹ <https://catalogofloravalleaburra.eia.edu.co/species/35>

FICHA TÉCNICA DE VALORACIÓN No 128

Patrimonio Natural y Cultural
Municipio de Medellín

Árbol No:	128
Familia:	Fabaceae
Nombre científico:	Calliandra medellinensis
Nombre común:	Carbonero de Medellín
Dirección:	Parque Bolívar (cerca de estatua de Bolívar)., Carrera 49 # 542

Nombre y No. de comuna:	La Candelaria, 10
Barrio:	Villa Nueva
Coordenadas latitud	6.252765
Coordenadas longitud	-75.56484
Municipio:	Medellín
Fecha de revisión en campo:	02/07/2018

Estado sanitario:	Sano
Cobertura dominante al pie del individuo:	Grama
Diámetro (cm):	16.3
Altura total (m):	6.4
Diámetro de Copa (m):	2.5

Número de contrato:	4600074768 de 2018
Operador:	Fundación Jardín Botánico
Entidad contratante y supervisión:	Secretaría de Medio Ambiente

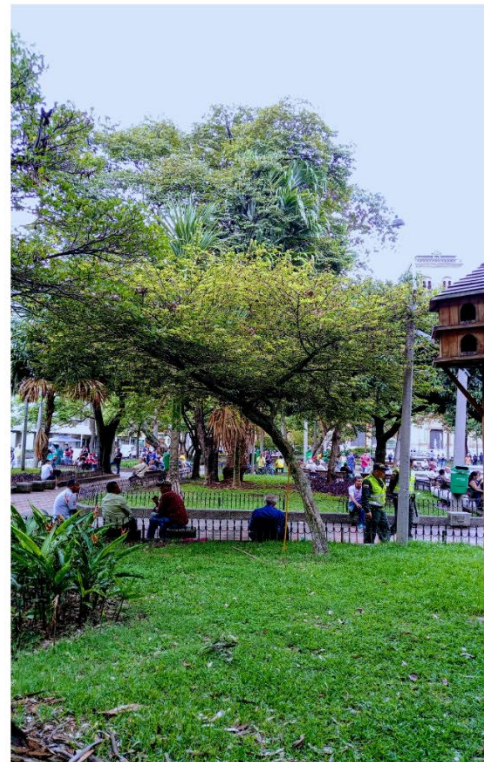

VALORACIÓN PATRIMONIAL

Valor Histórico y Simbólico	<p>El Parque Bolívar es un paisaje eclíptico, que congrega bienes y expresiones culturales, que hacen del entorno un <i>collage</i> patrimonial. En el terreno donado por James Tyrrel Moore en 1857, se materializó la idea de crear un parque a la vanguardia, que pasase a ser un punto de referencia de la naciente Villanueva, al otro lado de la quebrada Santa Elena. El Parque de Bolívar empezó a construirse entre 1889 y fue inaugurado el 16 de febrero de 1892; y más tarde se empezaría la edificación de la Catedral de Villanueva.¹ Pero antes de que estos íconos de la ciudad fuesen terminados, los árboles ya hacían presencia en lo que antes era conocida como la Plaza de Bolívar, la cual según descripción realizada por Francisco de Paula Muñoz en 1870, esta era "...la más espaciosa, regular y reciente es un cuadro de ciento cincuenta metros de lado, excluyendo el espacio que ocupará la iglesia catedral que se pretende construir. El piso ha sido esmeradamente nivelado y encasajado; y está rodeada de árboles recientemente sembrados."² Estas líneas demuestran que los árboles han sido el referente de la estética del parque, además que confluyen en la simbología que este representa, ya que, como lo diserta Santiago Beruete, "En la arquitectura moderna la sombra viene a ser la predilección de los parques, "En el jardín paisajista las sombras de los elementos constructivos y arbóreos cumplen una función más bien pictórica y poética, al servicio de una concepción romántica de la naturaleza, cuya belleza agreste y sinuosa se intenta realzar mediante el uso calculado de las sombras."³ En general, los árboles que vivieron y los que viven en el parque, han sido la esencia de inspiraciones sentimentales que se dan en él, unos sembrados por gusto de propietarios de casas allende al parque y otros que hacen parte de los diseños arquitectónicos.</p> <p>Acerca del Parque Bolívar, Jean Peyrat en 1916 sobresalta en su guía de la ciudad el componente vegetal que este albergaba: "El parque es el más grande de la ciudad, en el barrio Villanueva, sembrado de palmeras, acacias, guayacanes y otros árboles de hermoso follaje y flores abundantes. En el centro está la estatua ecuestre de Bolívar, obra del artista italiano profesor Eugenio Mascagnani, sobre proyecto de (Giovanni) Anderlini..."⁴ Este tipo de descripciones refuerza la idea de que los árboles del Parque Bolívar son elementos discursivos, el contacto de estos con el ser humano los han impregnado de lenguaje, dotándolos de valores simbólicos que contribuyen a la narrativa cultural y social que se ha creado sobre él; y son el ideal del</p>
------------------------------------	---

¹ Fernando Botero Herrera, *Medellín 1890 - 1950. Historia Urbana Y Juego de Intereses* (Medellín: Editorial Universidad de Antioquia, 1996).

² Francisco de Paula Muñoz, "Descripción de Medellín En El Año 1870," in *La Ciudad Y Sus Cronistas*, ed. Miguel Escobar Calle (Medellín: Instituto Tecnológico Metropolitano, 2003), 13.

³ Santiago Beruete, *Jardinosofía Una Historia Filosófica de Los Jardines* (España: Turner Noema, 2016), 398.

⁴ Jean Peyrat, "Guía de Medellín Y Sus Alrededores," in *La Ciudad 1625-1925*, ed. Agapito Betancur (Medellín: Instituto Tecnológico Metropolitano, 2003), 325.

paisaje que allí se aprecia.



Paulo Emilio Restrepo, Parque Bolívar, 1890, Archivo Fotográfico Biblioteca Pública Piloto. https://bibliotecapiloto.janium.net/janium-bin/janium_zui.pl?jzd=/janium/Fotos/BPP-F-002/0130.jzd&fn=1130

Justamente ese cruce entre lo cultural y natural, hicieron del Parque Bolívar un lugar de referencia social en el siglo XX, sus valores estéticos lo volvían el espacio de encuentro predilecto para “dominguear”, en él se presentaban el deambular humano, el pasear, el encuentro, toda una explosión sensorial que el visitante experimenta, como así lo retrata la escritora Aura López, a describir la concentración de vida que se hacía presente en el parque, los encuentros amorosos, el vendedor de crispetas, los gamines que acuden a la fuente, el lector de periódico, el fotógrafo, los músicos, “La bonita señora de guantes blancos y sencillo traje de algodón [...] el niño de overol que corre detrás de las palomas...” todos confluyen al Parque Bolívar atraídos por el entorno sombrío que ofrecen los árboles, ya que “Afuera el sol estalla en añicos y toca las ramas de la ceiba”, y al ser un lugar acogedor, ofrece al visitante huir, como así lo expresa López, del fragor de la ciudad, “Uno sale del parque, y al llegar a la esquina parece como si la ciudad le estallara en la mano. Percibe ruidos que allá, en la burbuja, se habían apagado...”⁵

Los árboles y su representación en el Parque Bolívar

Dentro del conjunto arbóreo que posee el Parque Bolívar, hay dos *Calliandra medellinenses* (carbonero), especie que ha sido la fascinación de botánicos

⁵ Aura López, " Parque Bolívar," *Historias* (Medellín: Editorial Lealon, 2004), 143-144.

tanto nacionales como extranjeros y a medida que se divulga la historia de este, pasa a ser parte elemental de la identidad de la ciudad de Medellín. En 1960, Daniel Julián González Patiño, conocido con el remoquete de Hermano Daniel, escribe en la *Revista Progreso* “Una mirada a los parques de Medellín”, en el cual hace una interesante disertación acerca de la importancia tanto estética como ecológica de los árboles en los parques. Al aludir a la exploración que entre 1926 y 1927 hicieron los botánicos Rafael Andrés Toro y Carlos Eugenio Chardon Palacios en busca de hongos, los “cautivó la abundancia” de Mimoseas que había en los parques de la ciudad, “Pero entre estos Carboneros – escribe el hermano Daniel – uno especialmente ha quedado célebre con ocasión de las exploraciones de estos dos científicos y de manera particular de las colecciones hechas por el profesor Rafael Toro y es el Carbonero que desde este momento podemos llamar “de Medellín”⁶ y que con el nombre de *Calliandra medellinensis* lo clasificaron los prestigiosos botánicos estadounidenses Nathalie Lord Britton y Joseph Nelson Rose, en su Contributions from the United States National Herbarium, Systematic and Ecological Investigations and Bibliography.

Como se ha demostrado, los árboles del Parque Bolívar hacen parte de la historia general del lugar, brindan una serie de narrativas que abonan al valor simbólico de este espacio y aportan a la construcción identitaria de la ciudad de Medellín. Como cierre de nuevo con el Hermano Daniel, quien dejó una reflexión acerca de la importancia de los árboles en los parques, lo cual encaja perfectamente para dimensionar el valor que en la actualidad representan los árboles del Parque Bolívar (y en otros espacios):

Hay muchos otros árboles que complementan el adorno de nuestros parques y jardines; por un sentido de urbanidad, de civismo todos los habitantes de la ciudad; los que pasean por sus calles como los que se regocijan a la sombra de los arbustos en avenidas y parques, deben respetar a estos seres vivientes, representantes auténticos de un reino que trae beneficios al hombre sin regateos. Por estética, por cultura y por el propio bien nuestro, amemos los parques con todo su conjunto verde que allí reina; así seremos legítimos ciudadanos y habitantes gratos a nuestra ciudad.⁷

Valor Estético y Paisajístico	Árbol localizado en la esquina interior del cuadrante nororiental del parque, arbolito de porte medio que sobresale por estar aislado de los demás en su jardinera propia, se caracteriza por su copa redondeada de un continuo color verde y adornado por sus flores características llenas de estambres rojos hace notorio y visible cuando se transita por el eje central de este parque, a pesar un árbol de porte bajo es indudable su belleza y el equilibrio y simetría de su forma, querido y apreciado por quienes
--------------------------------------	---

⁶ Hermano Daniel (Daniel Julián González Patiño), “Una mirada a los parques de Medellín”, *Revista Progreso*, Abril – Mayo 1960, 18 – 19.

⁷ Hermano Daniel, 19.

	frecuentan este Parque.
Valor Ecológico	Especie endémica de Colombia y se conocen solo unos pocos individuos (20 aprox. entre jóvenes y adultos.) en el área urbana de Medellín y representa aportes ecosistémicos como el aporte al microclima del Parque y acumulación de carbono. Un estudio de la SMA de Medellín mostró que la fecundación de las flores es baja, debido a la poca producción de néctar de los pocos individuos y la baja cobertura vegetal alrededor de los <i>Calliandra medellinensis</i> . Por tanto, quizá el más importante valor ecológico de este individuo es el aporte a la conservación para mantener un reservorio de diversidad genética de la especie (9). Desde le punto de vista escénico y paisajístico, llama la atención su estructura aparasolada y sus flores con estambres llamativos de etimología del género <i>Calliandra</i> ("calli", bella y "andros", hombre) (10)
Elaboró	Valoración Histórica: Oscar Javier Zapata Hincapié. Valor Ecológico, Estético y Paisajístico: Mauricio Jaramillo Vásquez.
PLAN DE MANEJO SILVICULTURAL	
<p>CRITERIOS PARA IMPLEMENTAR MEDIDAS RÁPIDAS Y SENCILLAS DE MANEJO (No esperan Resoluciones ni decretos de declaratorias)</p> <ul style="list-style-type: none"> • Erradicar, quitar, retirar los cuerpos extraños como: clavos, grapas, tornillos que se encuentren aislados o que están sujetando cualquier estructura presente en sus troncos (s), como maderos. • Aplicar una pequeña capa de sustrato orgánico mejorado con abono orgánico. • Si el suelo alrededor de este es invadido por actividades humanas se deberá informar a la Secretaria de Gobierno para que personal de espacio público socialice a dichas personas del daño que se causa y proceder al cerramiento provisional para procurar el mínimo de protección. <p>CRITERIOS PARA IMPLEMENTAR MEDIDAS RÁPIDAS CON GESTION DE RECURSOS PARA MANEJO (No esperan Resoluciones ni decretos de declaratorias)</p> <ul style="list-style-type: none"> • Limpieza de parásitas y epifitas invasivas • Evitar la siembra de plantas y enredaderas en su alrededor (retiradas a 50 cm del fuste) <p>CRITERIOS PARA IMPLEMENTAR MEDIDAS DE MANEJO DE PROTECCIÓN (Requieren decretos y, o declaratorias)</p> <ul style="list-style-type: none"> • Construcción o adecuación de cerramiento para árboles de importancia e instalación del tótem donde se colocará la placa ilustrativa (cuando sea necesario). • Plan de control y seguimiento y observación para atender necesidades, a perpetuidad, con dos visitas anuales por un ingeniero forestal experto en diagnóstico de árboles. • Evitar reducciones a su zona verde y que quede inmerso en una jardinera. 	
Elaboró	Mauricio Jaramillo Vásquez.
BIBLIOGRAFÍA	
<p>(1) Fernando Botero Herrera, Medellín 1890 - 1950. Historia Urbana Y Juego de Intereses (Medellín: Editorial Universidad de Antioquia, 1996).</p> <p>(2) Francisco de Paula Muñoz, "Descripción de Medellín En El Año 1870," in La Ciudad Y Sus</p>	

- Cronistas, ed. Miguel Escobar Calle (Medellín: Instituto Tecnológico Metropolitano, 2003), 13.
- (3) Santiago Beruete, Jardinosofía Una Historia Filosófica de Los Jardines (España: Turner Noema, 2016), 398.
- (4) Jean Peyrat, "Guía de Medellín Y Sus Alrededores," in La Ciudad 1625-1925, ed. Agapito Betancur (Medellín: Instituto Tecnológico Metropolitano, 2003), 325.
- (5) Aura López, " Parque Bolívar," Historias (Medellín: Editorial Lealon, 2004), 143-144.
- (6) Luis Fernando Molina Londoño, "La Arquitectura Del Valle de Aburrá," in Historia de Medellín II, ed. Jorge Orlando Melo González (Medellín: Compañía Suramericana de Seguros, 1996), 628.
- (7) AHM (Medellín), Concejo de Medellín, 1919, t. 328, fol. 77r.
- (8) Ver: Beruete, Jardinosofía Una Historia Filosófica de Los Jardines.
- (9) Restrepo, Z., Botero, S. Duque, L. Duque, B. Tobón, J-P. Arias, V., Zapata, L., Castañeda, I., Gómez, A., Rodríguez, J-C-A., Hernández, F, Correa, L & Molina, D. Biología reproductiva de dos especies con estados de conservación contrastantes en un ambiente urbano: *Calliandra haematocephala* y *Calliandra medellinensis* en la ciudad de Medellín.
- (10) David H., H., O. Díaz V., L.M. Urrea & F. Cardona N. 2014. Guía Ilustrada Flora Cañón del río Porce, Antioquia. EPM E.S.P. Universidad de Antioquia, Herbario Universidad de Antioquia-Medellín, Colombia. 264 pp.
- (9) Hermano Daniel (Daniel Julián González Patiño), "Una mirada a los parques de Medellín", Revista Progreso, Abril – Mayo 1960, 18 – 19.
- (10) Hermano Daniel, 19.

FICHA TÉCNICA DE VALORACIÓN No 129

Patrimonio Natural y Cultural
Municipio de Medellín

Árbol No:	129
Familia:	Fabaceae
Nombre científico:	Calliandra medellinensis
Nombre común:	Carbonero de Medellín
Dirección:	Parque Bolívar (cerca de estatua de Bolívar)., Carrera 48 # 551

Nombre y No. de comuna:	La Candelaria, 10
Barrio:	Villa Nueva
Coordenadas latitud	6.252991
Coordenadas longitud	-75.56452
Municipio:	Medellín
Fecha de revisión en campo:	02/07/2018

Estado sanitario:	Sano
Cobertura dominante al pie del individuo:	Grama
Diámetro (cm):	23.2
Altura total (m):	6.2
Diámetro de Copa (m):	3.4

Número de contrato:	4600074768 de 2018
Operador:	Fundación Jardín Botánico
Entidad contratante y supervisión:	Secretaría de Medio Ambiente



VALORACIÓN PATRIMONIAL

Valor Histórico y Simbólico

El Parque Bolívar es un paisaje eclíptico, que congrega bienes y expresiones culturales, que hacen del entorno un *collage* patrimonial. En el terreno donado por James Tyrrel Moore en 1857, se materializó la idea de crear un parque a la vanguardia, que pasase a ser un punto de referencia de la naciente Villanueva, al otro lado de la quebrada Santa Elena. El Parque de Bolívar empezó a construirse entre 1889 y fue inaugurado el 16 de febrero de 1892; y más tarde se empezaría la edificación de la Catedral de Villanueva.¹ Pero antes de que estos íconos de la ciudad fuesen terminados, los árboles ya hacían presencia en lo que antes era conocida como la Plaza de Bolívar, la cual según descripción realizada por Francisco de Paula Muñoz en 1870, esta era "...la más espaciosa, regular y reciente es un cuadro de ciento cincuenta metros de lado, excluyendo el espacio que ocupará la iglesia catedral que se pretende construir. El piso ha sido esmeradamente nivelado y encasajado; y está rodeada de árboles recientemente sembrados."² Estas líneas demuestran que los árboles han sido el referente de la estética del parque, además que confluyen en la simbología que este representa, ya que, como lo diserta Santiago Beruete, "En la arquitectura moderna la sombra viene a ser la predilección de los parques, "En el jardín paisajista las sombras de los elementos constructivos y arbóreos cumplen una función más bien pictórica y poética, al servicio de una concepción romántica de la naturaleza, cuya belleza agreste y sinuosa se intenta realzar mediante el uso calculado de las sombras."³ En general, los árboles que vivieron y los que viven en el parque, han sido la esencia de inspiraciones sentimentales que se dan en él, unos sembrados por gusto de propietarios de casas allende al parque y otros que hacen parte de los diseños arquitectónicos.

Acerca del Parque Bolívar, Jean Peyrat en 1916 sobresalta en su guía de la ciudad el componente vegetal que este albergaba: "El parque es el más grande de la ciudad, en el barrio Villanueva, sembrado de palmeras, acacias, guayacanes y otros árboles de hermoso follaje y flores abundantes. En el centro está la estatua ecuestre de Bolívar, obra del artista italiano profesor Eugenio Mascagnani, sobre proyecto de (Giovanni) Anderlini..."⁴ Este tipo de descripciones refuerza la idea de que los árboles del Parque Bolívar son elementos discursivos, el contacto de estos con el ser humano los han impregnado de lenguaje, dotándolos de valores simbólicos que contribuyen a la narrativa cultural y social que se ha creado sobre él; y son el ideal del paisaje que allí se aprecia.

¹ Fernando Botero Herrera, *Medellín 1890 - 1950. Historia Urbana Y Juego de Intereses* (Medellín: Editorial Universidad de Antioquia, 1996).

² Francisco de Paula Muñoz, "Descripción de Medellín En El Año 1870," in *La Ciudad Y Sus Cronistas*, ed. Miguel Escobar Calle (Medellín: Instituto Tecnológico Metropolitano, 2003), 13.

³ Santiago Beruete, *Jardinosofía Una Historia Filosófica de Los Jardines* (España: Turner Noema, 2016), 398.

⁴ Jean Peyrat, "Guía de Medellín Y Sus Alrededores," in *La Ciudad 1625-1925*, ed. Agapito Betancur (Medellín: Instituto Tecnológico Metropolitano, 2003), 325.

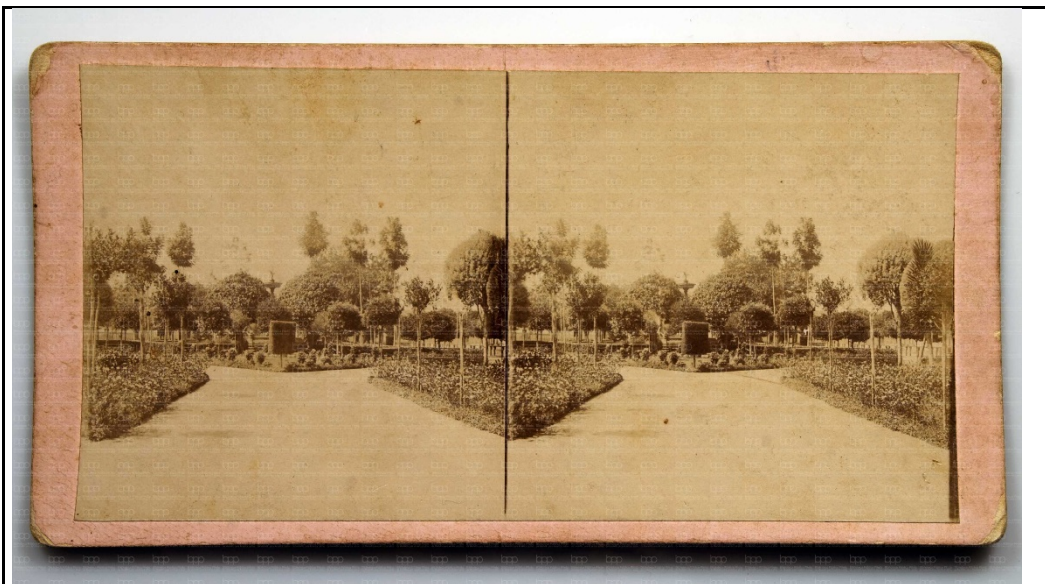

Paulo Emilio Restrepo, Parque Bolívar, 1890, Archivo Fotográfico Biblioteca Pública Piloto. https://bibliotecapiloto.janium.net/janium-bin/janium_zui.pl?jzd=/janium/Fotos/BPP-F-002/0130.jzd&fn=1130

Justamente ese cruce entre lo cultural y natural, hicieron del Parque Bolívar un lugar de referencia social en el siglo XX, sus valores estéticos lo volvían el espacio de encuentro predilecto para “dominguear”, en él se presentaban el deambular humano, el pasear, el encuentro, toda una explosión sensorial que el visitante experimenta, como así lo retrata la escritora Aura López, a describir la concentración de vida que se hacía presente en el parque, los encuentros amorosos, el vendedor de crispetas, los gamines que acuden a la fuente, el lector de periódico, el fotógrafo, los músicos, “La bonita señora de guantes blancos y sencillo traje de algodón [...] el niño de overol que corre detrás de las palomas...” todos confluyen al Parque Bolívar atraídos por el entorno sombrío que ofrecen los árboles, ya que “Afuera el sol estalla en añicos y toca las ramas de la ceiba”, y al ser un lugar acogedor, ofrece al visitante huir, como así lo expresa López, del fragor de la ciudad, “Uno sale del parque, y al llegar a la esquina parece como si la ciudad le estallara en la mano. Percibe ruidos que allá, en la burbuja, se habían apagado...”⁵

Los árboles y su representación en el Parque Bolívar

Dentro del conjunto arbóreo que posee el Parque Bolívar, hay dos *Calliandra medellinenses* (carbonero), especie que ha sido la fascinación de botánicos tanto nacionales como extranjeros y a medida que se divulga la historia de este, pasa a ser parte elemental de la identidad de la ciudad de Medellín. En 1960, Daniel Julián González Patiño, conocido con el remoque de Hermano Daniel, escribe en la *Revista Progreso* “Una mirada a los parques de Medellín”, en el cual hace una interesante disertación acerca de la importancia tanto estética como ecológica de los árboles en los parques. Al aludir a la exploración que entre 1926 y 1927 hicieron los botánicos Rafael Andrés Toro y Carlos Eugenio Chardon Palacios en busca de hongos, los “cautivó la

⁵ Aura López, " Parque Bolívar," *Historias* (Medellín: Editorial Lealon, 2004), 143-144.

	<p>abundancia” de Mimoseas que había en los parques de la ciudad, “Pero entre estos Carboneros – escribe el hermano Daniel – uno especialmente ha quedado célebre con ocasión de las exploraciones de estos dos científicos y de manera particular de las colecciones hechas por el profesor Rafael Toro y es el Carbonero que desde este momento podemos llamar “de Medellín”⁶ y que con el nombre de <i>Calliandra medellinensis</i> lo clasificaron los prestigiosos botánicos estadounidenses Nathalie Lord Britton y Joseph Nelson Rose, en su Contributions from the United States National Herbarium, Systematic and Ecological Investigations and Bibliography.</p> <p>Como se ha demostrado, los árboles del Parque Bolívar hacen parte de la historia general del lugar, brindan una serie de narrativas que abonan al valor simbólico de este espacio y aportan a la construcción identitaria de la ciudad de Medellín. Como cierre de nuevo con el Hermano Daniel, quien dejó una reflexión acerca de la importancia de los árboles en los parques, lo cual encaja perfectamente para dimensionar el valor que en la actualidad representan los árboles del Parque Bolívar (y en otros espacios):</p> <p>Hay muchos otros árboles que complementan el adorno de nuestros parques y jardines; por un sentido de urbanidad, de civismo todos los habitantes de la ciudad; los que pasean por sus calles como los que se regocijan a la sombra de los arbustos en avenidas y parques, deben respetar a estos seres vivientes, representantes auténticos de un reino que trae beneficios al hombre sin regateos. Por estética, por cultura y por el propio bien nuestro, amemos los parques con todo su conjunto verde que allí reina; así seremos legítimos ciudadanos y habitantes gratos a nuestra ciudad.⁷</p>
<p>Valor Estético y Paisajístico</p>	<p>Árbol localizado en la esquina interior del cuadrante sur occidental del parque, arbolito de porte medio, se caracteriza por su copa redondeada de un continuo color verde y adornado por sus abundantes flores características llenas de estambres rojos hace notorio y visible cuando se transita por el parque, a pesar un árbol de porte bajo es indudable su belleza y el equilibrio y simetría de su forma, querido y apreciado por quienes frecuentan este Parque.</p>
<p>Valor Ecológico</p>	<p>Especie endémica de Colombia y se conocen solo unos pocos individuos (20 aprox. entre jóvenes y adultos.) en el área urbana de Medellín y representa aportes ecosistémicos como el aporte al microclima del Parque y acumulación de carbono. Un estudio de la SMA de Medellín mostró que la fecundación de las flores es baja, debido a la poca producción de néctar de los pocos individuos y la baja cobertura vegetal alrededor de los <i>Calliandra medellinensis</i>. Por tanto, quizá el más importante valor ecológico de este individuo es el aporte a la conservación para mantener un reservorio de diversidad genética de la especie (9). Desde el punto de vista escénico y paisajístico, llama la atención su estructura aparasolada y sus flores con estambres llamativos de etimología del género <i>Calliandra</i> ("calli", bella y "andros", hombre) (10)</p>
<p>Elaboró</p>	<p>Valoración Histórica: Oscar Javier Zapata Hincapié. Valor Ecológico, Estético y Paisajístico: Mauricio Jaramillo Vásquez.</p>

⁶ Hermano Daniel (Daniel Julián González Patiño), “Una mirada a los parques de Medellín”, *Revista Progreso*, Abril – Mayo 1960, 18 – 19.

⁷ Hermano Daniel, 19.

PLAN DE MANEJO SILVICULTURAL

CRITERIOS PARA IMPLEMENTAR MEDIDAS RÁPIDAS Y SENCILLAS DE MANEJO

(No esperan Resoluciones ni decretos de declaratorias)

- Erradicar, quitar, retirar los cuerpos extraños como: clavos, grapas, tornillos que se encuentren aislados o que están sujetando cualquier estructura presente en sus troncos (s), como maderos.
- Aplicar una pequeña capa de sustrato orgánico mejorado con abono orgánico.
- Si el suelo alrededor de este es invadido por actividades humanas se deberá informar a la Secretaria de Gobierno para que personal de espacio público socialice a dichas personas del daño que se causa y proceder al cerramiento provisional para procurar el mínimo de protección.

CRITERIOS PARA IMPLEMENTAR MEDIDAS RÁPIDAS CON GESTION DE RECURSOS PARA MANEJO

(No esperan Resoluciones ni decretos de declaratorias)

- Limpieza de parásitas y epifitas invasivas
- Evitar la siembra de plantas y enredaderas en su alrededor (retiradas a 50 cm del fuste)

CRITERIOS PARA IMPLEMENTAR MEDIDAS DE MANEJO DE PROTECCIÓN

(Requieren decretos y, o declaratorias)

- Construcción o adecuación de cerramiento para árboles de importancia e instalación del tótem donde se colocará la placa ilustrativa (cuando sea necesario).
- Plan de control y seguimiento y observación para atender necesidades, a perpetuidad, con dos visitas anuales por un ingeniero forestal experto en diagnóstico de árboles.
- Evitar reducciones a su zona verde y que quede inmerso en una jardinera.

Elaboró Mauricio Jaramillo Vásquez.

BIBLIOGRAFÍA

- (1) Fernando Botero Herrera, Medellín 1890 - 1950. Historia Urbana Y Juego de Intereses (Medellín: Editorial Universidad de Antioquia, 1996).
- (2) Francisco de Paula Muñoz, "Descripción de Medellín En El Año 1870," in La Ciudad Y Sus Cronistas, ed. Miguel Escobar Calle (Medellín: Instituto Tecnológico Metropolitano, 2003), 13.
- (3) Santiago Beruete, Jardinosofía Una Historia Filosófica de Los Jardines (España: Turner Noema, 2016), 398.
- (4) Jean Peyrat, "Guía de Medellín Y Sus Alrededores," in La Ciudad 1625-1925, ed. Agapito Betancur (Medellín: Instituto Tecnológico Metropolitano, 2003), 325.
- (5) Aura López, " Parque Bolívar," Historias (Medellín: Editorial Lealon, 2004), 143-144.
- (6) Luis Fernando Molina Londoño, "La Arquitectura Del Valle de Aburrá," in Historia de Medellín II, ed. Jorge Orlando Melo González (Medellín: Compañía Suramericana de Seguros, 1996), 628.
- (7) AHM (Medellín), Concejo de Medellín, 1919, t. 328, fol. 77r.
- (8) Ver: Beruete, Jardinosofía Una Historia Filosófica de Los Jardines.
- (9) Restrepo, Z., Botero, S. Duque, L. Duque, B. Tobón, J-P. Arias, V., Zapata, L., Castañeda, I., Gómez, A., Rodríguez, J-C-A., Hernández, F, Correa, L & Molina, D. Biología reproductiva de dos especies con estados de conservación contrastantes en un ambiente urbano: *Calliandra haematocephala* y *Calliandra medellinensis* en la ciudad de Medellín.
- (10) David H., H., O. Díaz V., L.M. Urrea & F. Cardona N. 2014. Guía Ilustrada Flora Cañón del río Porce, Antioquia. EPM E.S.P. Universidad de Antioquia, Herbario Universidad de Antioquia-Medellín, Colombia. 264 pp.

(9) Hermano Daniel (Daniel Julián González Patiño), "Una mirada a los parques de Medellín",
Revista Progreso, Abril – Mayo 1960, 18 – 19.

(10) Hermano Daniel, 19.

FICHA TÉCNICA DE VALORACIÓN No 131

Patrimonio Natural y Cultural
Municipio de Medellín

Árbol No:	131
Familia:	Fabaceae
Nombre científico:	Cojoba arborea
Nombre común:	Carbonero zorro
Dirección:	Carrera 33A transversal 7A, Carrera 33 # 7-21

Nombre y No. de comuna:	El Poblado, 14
Barrio:	El Poblado
Coordenadas latitud	6.206463
Coordenadas longitud	-75.56426
Municipio:	Medellín
Fecha de revisión en campo:	09/06/2018

Estado sanitario:	Sano
Cobertura dominante al pie del individuo:	Gramma
Diámetro (cm):	68.6
Altura total (m):	13.6
Diámetro de Copa (m):	9.8

Número de contrato:	4600074768 de 2018
Operador:	Fundación Jardín Botánico
Entidad contratante y supervisión:	Secretaría de Medio Ambiente



VALORACIÓN PATRIMONIAL	
Valor Histórico y Simbólico	"NA"
Valor Estético y Paisajístico	En el universo de las subjetividades, la naturaleza es una fuente de inspiración de imágenes placenteras. Son el poder de esas imágenes las que facultan de poética a los espacios. Las particularidades que brinda al habitante de la ciudad de Medellín este árbol carbonero zorro (<i>Cojoba arbórea</i>), ¹ gracias a su forma, lo hace ser un referente social, pues su ramificación forma una estructura aparasolada en la que, con la complicidad del sol, emite la sombra buscada por el paseante. Y es la sombra la mayor cualidad que genera el árbol, es un efecto que provoca una acción sensorial hacia el árbol, ya que invita a gozar de su frescura; además hace parte del dinamismo social que registra la ciudad. Por sus bondades tanto paisajísticas y culturales, como también por el aporte ecológico, es un árbol que hace parte del patrimonio cultural y ambiental de Medellín.
Valor Ecológico	Este árbol representa aportes ecosistémicos principalmente desde el punto de vista de la captura de carbono por su tamaño, por el aporte que le hace a la regulación térmica del sector dada su forma y tamaño, además del valor que le imprime al paisaje donde se encuentra, representa beneficio para la fauna del sector.
Elaboró	Mauricio Jaramillo Vásquez.
PLAN DE MANEJO SILVICULTURAL	
<p>CRITERIOS PARA IMPLEMENTAR MEDIDAS RÁPIDAS Y SENCILLAS DE MANEJO (No esperan Resoluciones ni decretos de declaratorias)</p> <ul style="list-style-type: none"> • Erradicar, quitar, retirar los cuerpos extraños como: clavos, grapas, tornillos que se encuentren aislados o que están sujetando cualquier estructura presente en sus troncos (s), como maderos. • Aplicar una pequeña capa de sustrato orgánico mejorado con abono orgánico. • Si el suelo alrededor de este es invadido por actividades humanas se deberá informar a la Secretaria de Gobierno para que personal de espacio público socialice a dichas personas del daño que se causa y proceder al cerramiento provisional para procurar el mínimo de protección. <p>CRITERIOS PARA IMPLEMENTAR MEDIDAS RÁPIDAS CON GESTION DE RECURSOS PARA MANEJO (No esperan Resoluciones ni decretos de declaratorias)</p> <ul style="list-style-type: none"> • Limpieza de parásitas y epifitas invasivas • Poda de ramas secas. • Evitar la siembra de plantas y enredaderas en su alrededor (retiradas a 50 cm del fuste) <p>CRITERIOS PARA IMPLEMENTAR MEDIDAS DE MANEJO DE PROTECCIÓN (Requieren decretos y, o declaratorias)</p> <ul style="list-style-type: none"> • Construcción o adecuación de cerramiento para árboles de importancia e instalación del tótem donde se colocará la placa ilustrativa (cuando sea necesario). • Plan de control y seguimiento y observación para atender necesidades, a perpetuidad, con dos 	

¹ <https://catalogofloravalleaburra.eia.edu.co/species/35>

visitas anuales por un ingeniero forestal experto en diagnóstico de árboles.
•Evitar reducciones a su zona verde y que quede inmerso en una jardinera.

Elaboró Mauricio Jaramillo Vásquez.

BIBLIOGRAFÍA

¹ <https://catalogofloravalleaburra.eia.edu.co/species/35>

FICHA TÉCNICA DE VALORACIÓN No 134

Patrimonio Natural y Cultural
Municipio de Medellín

Árbol No:	134
Familia:	Fabaceae
Nombre científico:	Cojoba arborea
Nombre común:	Carbonero zorro
Dirección:	Av. La Playa entre Girardot y El Palo, Calle 52 #43-70, Via Medellín-Via Santa Elena #

Nombre y No. de comuna:	La Candelaria, 10
Barrio:	La Candelaria
Coordenadas latitud	6.248607
Coordenadas longitud	-75.56325
Municipio:	Medellín
Fecha de revisión en campo:	09/06/2018

Estado sanitario:	Sano
Cobertura dominante al pie del individuo:	Gramma
Diámetro (cm):	45.3
Altura total (m):	16.2
Diámetro de Copa (m):	6

Número de contrato:	4600074768 de 2018
Operador:	Fundación Jardín Botánico
Entidad contratante y supervisión:	Secretaría de Medio Ambiente

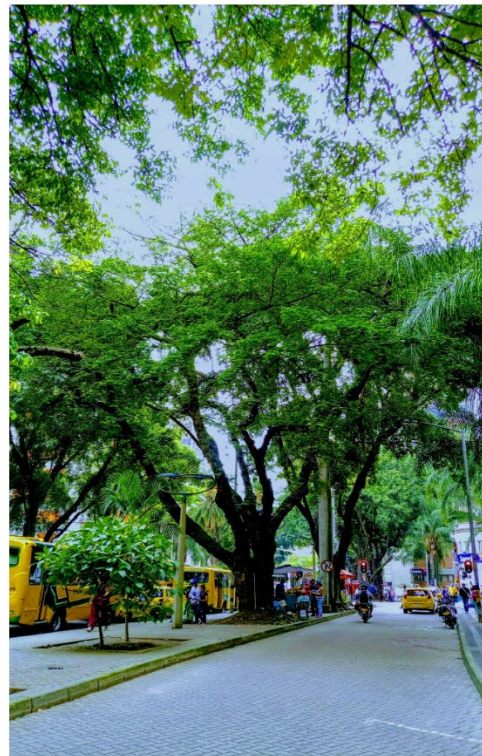

VALORACIÓN PATRIMONIAL

Valor Histórico Y Simbólico

Como se puede evidenciar en la mayoría de estudios que acerca de la historia de Medellín se han realizado, la Avenida La Playa es el lugar de mayor referencia de la ciudad a lo largo de la historia, idea que se corrobora con la amplia producción iconográfica y literal que este espacio ha propiciado. A este argumento súmese las características que entorno al desarrollo ha propiciado este espacio, que se bifurca entre la quebrada y el camino (en el presente Avenida), que más allá de reafirmar el trazo de la ruta o de indagar sobre el *complejo técnico*, esta vía, al igual que su caudal, ha representado eso que los historiadores Orian Jiménez y Felipe Gutiérrez denominan como el "...eje de movilizaciones de expresiones culturales"¹ en el que se cruzan las experiencias reales e irreales desde una concepción subjetiva, y que pasó a resignificar el espacio y dotarlo de nuevos valores con los que se encarna la cultura. Testigos de esos tránsitos culturales han sido los árboles que están allende a la Avenida la Playa, por tal motivo es un precedente que permite dimensionar la importancia cultural y paisajística del lugar.

Tomás Carrasquilla y Efe Gómez se les hacía agua literaria la boca describiendo la amenidad de sus orillas, el encanto de sus remansos y raudales, en fin el peregrino paisaje de "multitud de árboles y de plantas, como naranjos cubiertos de frescos y perfumados azahares, carboneros coposos y floridos, batatillas de variados colores, hortensias hermosas por sus más bellos matices, y dalias que crecían en las gigantescas murallas de piedra sistemáticamente colocadas a lado y lado del sauce y del malvavisco, formando todo aquello que era La Playa, en otros tiempos la parte más pintoresca de la Villa."²

El conjunto arbóreo que se levanta en la Avenida La Playa, hizo parte del ornato de la ciudad, un proyecto que se gestó a finales de la centuria de XIX y continuó durante gran parte del XX, idea que siempre estuvo alentada por personas bondadosas con el desarrollo de la ciudad, que velaban por hacer evidente la estrecha relación con la naturaleza, entre ellos Gabriel Echeverri y Ricardo Olano. Es importante además resaltar la idea que Roger Brew emplea para justificar el crecimiento económico de Antioquia, en el que señala como primordial el buen sistema de comunicación³, esa idea se encarna en la importancia que representó la Avenida La Playa en el desarrollo comercial de Medellín, esta era una vía que conformaba una intrincada red de vial. Además, la cartografía permite aseverar que el crecimiento urbano de la Medellín de antaño, empezó a extenderse alrededor de la quebrada Santa Elena.

¹ Orian Jiménez, Felipe Gutiérrez, and Edgardo Pérez, *Caminos, Rutas Y Técnicas: Huellas Espaciales Y Estructuras Sociales En Antioquia*, Universida (Medellín, 2005).

² E. Ilvardo Ospina, *Una vida, una lucha, una victoria, Monografía histórica de las Empresas y Servicios Públicos de Medellín*, Medellín: Editorial Colina, 1966.

³ Roger Brew, *El Desarrollo Económico de Antioquia Desde La Independencia Hasta 1920*, Banco de I (Bogotá, 1977).



Imagen 1. Crecimiento urbano en Medellín 1850-1994, mapa tomado de José Wilson Márquez Estrada, “De Aldea Quieta a La Ciudad Móvil” (Universidad Nacional de Colombia, 2001. La mancha verde que empieza a evidenciarse en el mapa de 1850 corresponde al crecimiento urbano y que justamente se daba alrededor de la quebrada de Santa Elena, en el contraste con otros mapas de años después se aprecia el aumento de la mancha verde.

Si bien el paisaje tiene la particularidad de ser ambiguo, polisémico y móvil, concepciones que nos ayudan a entender el dinamismo con que se ha venido transformando la Avenida La Playa, los árboles que hacen parte de ese paisaje, especialmente las ceibas, búcaro, carbonero zorro, chumbimbo, guayacán amarillo, palma real, casco de vaca, aparte de evocar el recuerdo y lo idílico del lugar, son categorías culturales del paisaje en general, de ser referentes simbólicos por las bondades que han ofrecido: la sombra, la frescura, la contemplación estética; por lo cual son especies que tienen un amplio precedente patrimonial. No obstante, ese paisaje idílico, que asombró a viajeros extranjeros y nacionales en su peregrinar por la ciudad de Medellín, que los hacía sentirse descubridores de ese edén anhelado y narrado por antiguos cronistas, la celeridad del tiempo y tras de ella el cambio que acompaña su marcha, ha puesto ese paisaje primigenio en una discontinuidad, la cual lacera la esencia misma del lugar, del recuerdo, de la historia, del patrimonio paisajístico y cultural.

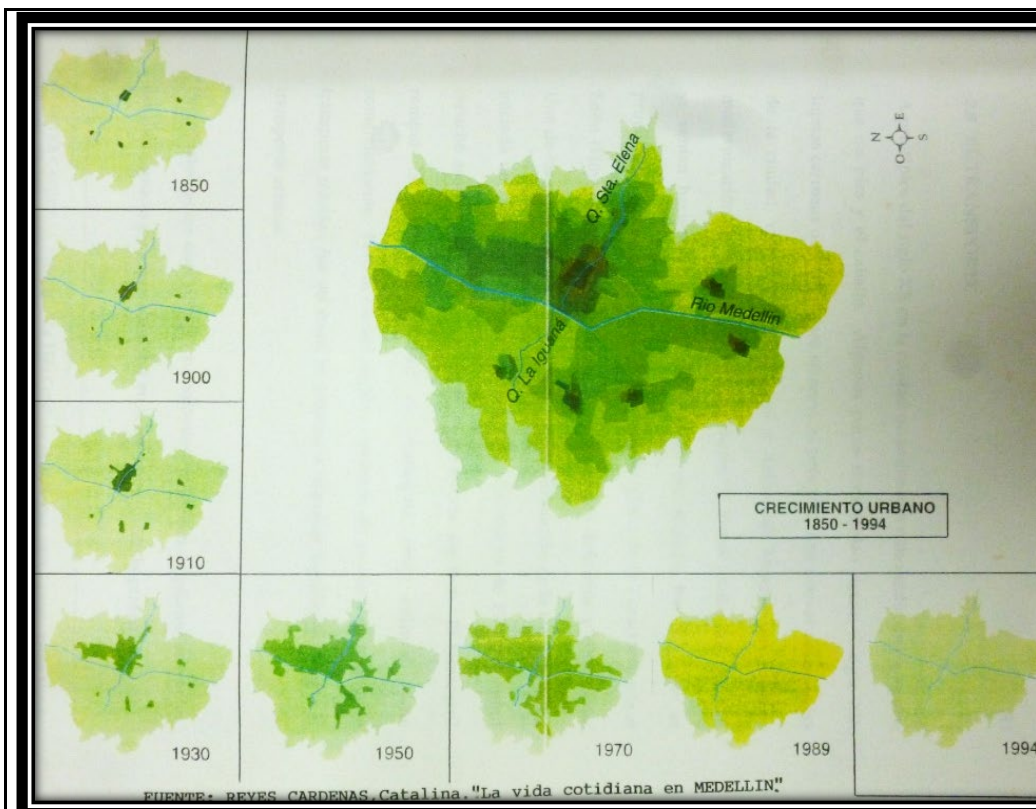

Imagen 2. Paseo de La Playa Medellín, Lugares Encantados, *Revista Raza*, N. 10, julio de 1947.

Dentro de la rememoración de ese paisaje de antaño, se debe resaltar a las ceiba, búcaro, carbonero zorro, chumbimbo guayacán amarillo, palma real, cascos de vaca, especies arbóreas que hicieron parte del conjunto arbóreo con que se empezó a embellecer la quebrada de Santa Elena a mediados de la centuria del XIX y principios del XX, bajo los ideales que el mismo espacio inspiraba a los habitantes y paseantes, como lo expresó el viajero inglés Charles Saffray en 1958, que de paso por los borde de la quebrada auguró lo siguiente: “Nivelando el suelo, y plantando en las orillas del torrente algunos árboles se podrían trazar dos preciosas avenidas...”⁴ ideal que se materializó pocos años después, como a continuación lo expresan las imágenes con las que se evocan ese paisaje

⁴ Charles Saffray, “La Provincia de Antioquia,” in *Viajeros Extranjeros Por Colombia, Siglo XIX* (Cali: Carvajal y CIA, 1970).

Este conjunto arbóreo que se menciona, aún viven en la Avenida La Playa, y son un referente de memoria para la ciudad, son huellas que se han erguido dentro de un espacio cambiante. Como se evidencia en varios estudios acerca de la historia de Medellín, a finales del siglo XIX y principios del XX, la ciudad había entrado en un acelerado dinamismo en el que la espacialidad se transforma con el desarrollo urbanístico de la ciudad; lo que generó una nueva relación entre la sociedad y la naturaleza, en muchos de los casos una relación conflictiva que empezó a generar una ruptura con lo natural.

Y es que dentro de las transformaciones que ha tenido el paisaje de la Avenida La Playa, se ha desvalorado la importancia que cumple el dosel de los árboles en conjunto, lo que en tiempos pasados generaba la atracción para el transeunte, esa impresión de un pasaje sombreado, que se volvía un punto de encuentro, de referencia social, que hizo de este corredor el más emblemático de la ciudad. No obstante, como bien lo expresa Jorge Orlando Melo, esto es una sociedad que desde el ideal de progreso se aleja de lo pretérito, pues ha sido característico el "...aceptar lo nuevo y tolerar la destrucción de lo antiguo, por la peculiar comprensión que han tenido sus dirigentes y en general sus habitantes de la modernización, identificada con el cambio, la adopción de nuevas tecnologías, la imitación de avances y prácticas de otras partes y la sensación de que sin eliminar los estorbos del pasado el progreso no es nunca completo".⁵

Henry F. Arnold expresó que los árboles deben ser, como lo han sido, parte integral de los espacios urbanos, por las diferentes bondades que brindan desde lo ecológico, cultural y estético; por tal motivo, dice Arnold, que "Urban design must be strongly influenced by the biological requirements of people and plants."⁶ Es así como estos árboles que siguen erguidos, reviven ese paisaje onírico que tanto impacto generó en el pasado y que era la principal escena con que se presentaba a la ciudad, como así lo describió Isidoro Silva en el *Primer directorio general de la ciudad de Medellín* en 1906:

Tanta luz, tanto árbol, tanta suavidad de líneas, tanta armonía de contornos... y la ciudad de techumbres pardas y de paredes blancas que reposa en el fondo, como pudiera hacerlo la perdiz en el nido rodeado de follaje, es asunto más propio para ser cantado por poetas.⁷

⁵ Espacio e Historia en Medellín. <http://www.jorgeorlandomelo.com/espaciomedellin.htm>

⁶ Henry F. Arnold, *Trees in Urban Design* (New York: Van Nostrand Reinhold, 1992). El diseño urbano debe estar fuertemente influenciado por los requisitos biológicos de las personas y las plantas.

⁷ Isidoro Silva, *Primer Directorio General de La Ciudad de Medellín* (Medellín, 1906).

Valor Estético y Paisajístico	Árbol localizado en la margen derecha de la Quebrada Santa Elena es uno de los elementos más antiguos que hoy perduran en la Playa, caracterizado por sus grandes dimensiones en altura, diámetro de copas y diámetro de su fuste, este árbol tiene la peculiaridad de mudar su hoja haciendo que proporcione diferentes y muy marcados paisajes dependiendo de su estado fenológico en la que él se encuentre, sin follaje, con follaje nuevo y con follaje maduro haciendo esto que sea uno de los elementos visuales más ricos en este fabuloso corredor.
Valor Ecológico	Este árbol representa aportes ecosistémicos principalmente desde el punto de vista de la captura de carbono por su tamaño, por el aporte que le hace a la regulación térmica del sector dada su forma y tamaño, además del valor que le imprime al paisaje donde se encuentra, representa beneficio para la fauna del sector.
Elaboró	Valoración Histórica: Oscar Javier Zapata Hincapié. Valor Ecológico, Estético y Paisajístico: Mauricio Jaramillo Vásquez.
PLAN DE MANEJO SILVICULTURAL	
<p>CRITERIOS PARA IMPLEMENTAR MEDIDAS RÁPIDAS Y SENCILLAS DE MANEJO (No esperan Resoluciones ni decretos de declaratorias)</p> <ul style="list-style-type: none"> • Erradicar, quitar, retirar los cuerpos extraños como: clavos, grapas, tornillos que se encuentren aislados o que están sujetando cualquier estructura presente en sus troncos (s), como maderos. • Retirar y remover escombros y otro tipo de residuos depositados entre sus raíces superficiales • Aplicar una pequeña capa de sustrato orgánico mejorado con abono orgánico. • Si el suelo alrededor de este es invadido por actividades humanas se deberá informar a la Secretaria de Gobierno para que personal de espacio público socialice a dichas personas del daño que se causa y proceder al cerramiento provisional para procurar el mínimo de protección. • Retirar el material vegetal sembrado a 50 cm de su cuello <p>CRITERIOS PARA IMPLEMENTAR MEDIDAS RÁPIDAS CON GESTION DE RECURSOS PARA MANEJO (No esperan Resoluciones ni decretos de declaratorias)</p> <ul style="list-style-type: none"> • Limpieza de parásitas y epifitas invasivas • Poda de ramas secas. • Evitar la siembra de plantas y enredaderas en su alrededor (retiradas a 50 cm del fuste) • Intervención urgente contra pudrición en una de sus antiguas ramas basales, con el objeto de retardar los procesos de pudrición <p>CRITERIOS PARA IMPLEMENTAR MEDIDAS DE MANEJO DE PROTECCIÓN (Requieren decretos y, o declaratorias)</p> <ul style="list-style-type: none"> • Diseñar la estructura de tal forma que permita al árbol tener libertad de movimiento y actuar de estructura permitiéndole apoyarse en esta en casos de vientos fuertes y evitar su volcamiento o impedir su caída cuando la base del árbol falle, y de permitir aumentar el tiempo de vida y de su forma. • Construcción o adecuación de cerramiento para árboles de importancia e instalación del tótem donde se colocará la placa ilustrativa (cuando sea necesario). • Plan de control y seguimiento y observación para atender necesidades, a perpetuidad, con dos visitas anuales por un ingeniero forestal experto en diagnóstico de árboles. • Evitar reducciones a su zona verde y que quede inmerso en una jardinera. 	
Elaboró	Mauricio Jaramillo Vásquez.

BIBLIOGRAFÍA

- (1) Orian Jiménez, Felipe Gutiérrez, and Edgardo Pérez, Caminos, Rutas Y Técnicas: Huellas Espaciales Y Estructuras Sociales En Antioquia, Universida (Medellín, 2005).
- (2) E. Ilvardo Ospina, Una vida, una lucha, una victoria, Monografía histórica de las Empresas y Servicios Públicos de Medellín, Medellín: Editorial Colina, 1966.
- (3) Roger Brew, El Desarrollo Económico de Antioquia Desde La Independencia Hasta 1920, Banco de l (Bogotá, 1977).
- (4) Charles Saffray, "La Provincia de Antioqua," in Viajeros Extranjeros Por Colombia, Siglo XIX (Cali: Carvajal y CIA, 1970).
- (5) Espacio e Historia en Medellín. <http://www.jorgeorlandomelo.com/espaciomedellin.htm>
- (6) Henry F. Arnold, Trees in Urban Design (New York: Van Nostrand Reinhold, 1992). El diseño urbano debe estar fuertemente influenciado por los requisitos biológicos de las personas y las plantas.
- (7) Isidoro Silva, Primer Directorio General de La Ciudad de Medellín (Medellín, 1906).

FICHA TÉCNICA DE VALORACIÓN No 139

Patrimonio Natural y Cultural
Municipio de Medellín

Árbol No:	139
Familia:	Fabaceae
Nombre científico:	Cojoba arborea
Nombre común:	Carbonero zorro
Dirección:	Parque de Bolívar – Nor occidental, Carrera 49 # 552

Nombre y No. de comuna:	La Candelaria, 10
Barrio:	Villa Nueva
Coordenadas latitud	6.253176
Coordenadas longitud	-75.56453
Municipio:	Medellín
Fecha de revisión en campo:	13/07/2018

Estado sanitario:	Sano
Cobertura dominante al pie del individuo:	Grama
Diámetro (cm):	104.8
Altura total (m):	13.6
Diámetro de Copa (m):	7

Número de contrato:	4600074768 de 2018
Operador:	Fundación Jardín Botánico
Entidad contratante y supervisión:	Secretaría de Medio Ambiente



VALORACIÓN PATRIMONIAL	
Valor Histórico y Simbólico	<p>El Parque Bolívar es un paisaje eclíptico, que congrega bienes y expresiones culturales, que hacen del entorno un <i>collage</i> patrimonial. En el terreno donado por James Tyrrel Moore en 1857, se materializó la idea de crear un parque a la vanguardia, que pasase a ser un punto de referencia de la naciente Villanueva, al otro lado de la quebrada Santa Elena. El Parque de Bolívar empezó a construirse entre 1889 y fue inaugurado el 16 de febrero de 1892; y más tarde se empezaría la edificación de la Catedral de Villanueva.¹ Pero antes de que estos íconos de la ciudad fuesen terminados, los árboles ya hacían presencia en lo que antes era conocida como la Plaza de Bolívar, la cual según descripción realizada por Francisco de Paula Muñoz en 1870, esta era "...la más espaciosa, regular y reciente es un cuadro de ciento cincuenta metros de lado, excluyendo el espacio que ocupará la iglesia catedral que se pretende construir. El piso ha sido esmeradamente nivelado y encasajado; y está rodeada de árboles recientemente sembrados."² Estas líneas demuestran que los árboles han sido el referente de la estética del parque, además que confluyen en la simbología que este representa, ya que, como lo diserta Santiago Beruete, "En la arquitectura moderna la sombra viene a ser la predilección de los parques, "En el jardín paisajista las sombras de los elementos constructivos y arbóreos cumplen una función más bien pictórica y poética, al servicio de una concepción romántica de la naturaleza, cuya belleza agreste y sinuosa se intenta realzar mediante el uso calculado de las sombras."³ En general, los árboles que vivieron y los que viven en el parque, han sido la esencia de inspiraciones sentimentales que se dan en él, unos sembrados por gusto de propietarios de casas allende al parque y otros que hacen parte de los diseños arquitectónicos.</p> <p>Acerca del Parque Bolívar, Jean Peyrat en 1916 sobresalta en su guía de la ciudad el componente vegetal que este albergaba: "El parque es el más grande de la ciudad, en el barrio Villanueva, sembrado de palmeras, acacias, guayacanes y otros árboles de hermoso follaje y flores abundantes. En el centro está la estatua ecuestre de Bolívar, obra del artista italiano profesor Eugenio Mascagnani, sobre proyecto de (Giovanni) Anderlini..."⁴ Este tipo de descripciones refuerza la idea de que los árboles del Parque Bolívar son elementos discursivos, el contacto de estos con el ser humano los han impregnado de lenguaje, dotándolos de valores simbólicos que contribuyen a</p>

¹ Fernando Botero Herrera, *Medellín 1890 - 1950. Historia Urbana Y Juego de Intereses* (Medellín: Editorial Universidad de Antioquia, 1996).

² Francisco de Paula Muñoz, "Descripción de Medellín En El Año 1870," in *La Ciudad Y Sus Cronistas*, ed. Miguel Escobar Calle (Medellín: Instituto Tecnológico Metropolitano, 2003), 13.

³ Santiago Beruete, *Jardinosofía Una Historia Filosófica de Los Jardines* (España: Turner Noema, 2016), 398.

⁴ Jean Peyrat, "Guía de Medellín Y Sus Alrededores," in *La Ciudad 1625-1925*, ed. Agapito Betancur (Medellín: Instituto Tecnológico Metropolitano, 2003), 325.

la narrativa cultural y social que se ha creado sobre él; y son el ideal del paisaje que allí se aprecia.

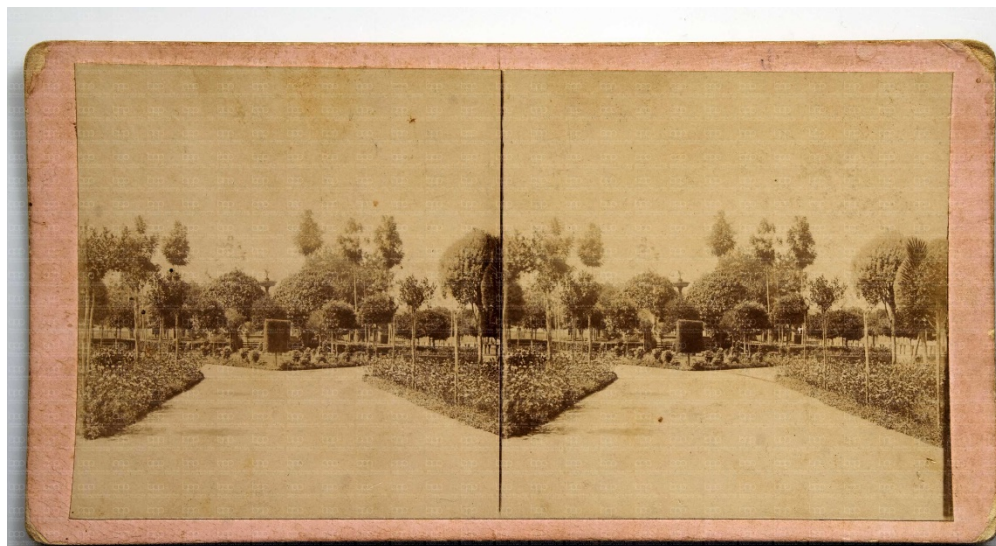

Paulo Emilio Restrepo, Parque Bolívar, 1890, Archivo Fotográfico Biblioteca Pública Piloto.

https://bibliotecapiloto.janium.net/janium-bin/janium_zui.pl?jzd=/janium/Fotos/BPP-F-002/0130.jzd&fn=1130

Justamente ese cruce entre lo cultural y natural, hicieron del Parque Bolívar un lugar de referencia social en el siglo XX, sus valores estéticos lo volvían el espacio de encuentro predilecto para “dominguear”, en él se presentaban el deambular humano, el pasear, el encuentro, toda una explosión sensorial que el visitante experimenta, como así lo retrata la escritora Aura López, a describir la concentración de vida que se hacía presente en el parque, los encuentros amorosos, el vendedor de crispetas, los gamines que acuden a la fuente, el lector de periódico, el fotógrafo, los músicos, “La bonita señora de guantes blancos y sencillo traje de algodón [...] el niño de overol que corre detrás de las palomas...” todos confluyen al Parque Bolívar atraídos por el entorno sombrío que ofrecen los árboles, ya que “Afuera el sol estalla en añicos y toca las ramas de la ceiba”, y al ser un lugar acogedor, ofrece al visitante huir, como así lo expresa López, del fragor de la ciudad, “Uno sale del parque, y al llegar a la esquina parece como si la ciudad le estallara en la mano. Percibe ruidos que allá, en la burbuja, se habían apagado...”⁵

Los árboles y su representación en el Parque Bolívar

Muchos de los árboles que están en pie, son fuentes de información de las transformaciones como de los flujos sociales y culturales que han presenciado en el Parque Bolívar. Las dos ceibas que allí viven, son la evocación tanto a una especie arbórea predilecta para lo que fue el ornato de la villa cómo

⁵ Aura López, " Parque Bolívar," *Historias* (Medellín: Editorial Lealon, 2004), 143-144.

también símbolo de la prosperidad de quien la sembraba, y de igual manera eran la señal con que representaban la importancia del lugar, debido a su altura, anchura y frondosidad. Pastor Restrepo, quien había encargado al arquitecto Juan Lalinde la construcción de su casa en el Parque Bolívar, que según cita de Luis Fernando Molina Londoño, "...fue considerada por el célebre arquitecto francés Le Corbusier durante su visita a Medellín, como el mejor edificio de la ciudad",⁶ mandó a sembrar cuatro ceibas al frente de su casa, las cuales recibían a los visitantes que ingresarían al Parque de Bolívar. Estas ceibas y otros árboles fueron derribados en 1919 por orden del Concejo de Medellín:

Derribo de árboles: Para cumplir la comisión confiada al Sr. Gerente del Acueducto, por la Comisión de Estética, de conseguir del Concejo el permiso correspondiente para derribar las 2 ceibas que están situadas a la entrada del Parque de Bolívar, en la calle Caracas; las dos acacias situadas al frente del atrio de la Catedral de Villanueva; y el caniafístulo que queda al frente de la casa de Dn. Braulio Mejía, árboles que serán reemplazados por palmas.⁷



Benjamín de la Calle, *Parque Bolívar*, Archivo Fotográfico Biblioteca Pública Piloto.

http://bibliotecapiloto.janium.net/janium-bin/janium_zui.pl?jzd=/janium/Fotos/BPP-F-008/0718.jzd&fn=7718 Esta fotografía muestra las ceibas sembradas por Pastor Restrepo.

Las diversas intervenciones realizadas al Parque Bolívar hicieron de su vegetación primigenia, elementos de constante cambio. Si bien en la anterior cita se lee el dictamen de sembrar Palmas, pocas son las que se plantaron en este espacio, entre ellas dos muy significativas, un par de palmas real las cuales pasaron a ser parte del diseño del frontis de la Catedral de Villanueva,

⁶ Luis Fernando Molina Londoño, "La Arquitectura Del Valle de Aburrá," in *Historia de Medellín II*, ed. Jorge Orlando Melo González (Medellín: Compañía Suramericana de Seguros, 1996), 628.

⁷ AHM (Medellín), *Concejo de Medellín*, 1919, t. 328, fol. 77r.

ubicándolas en asonancia con las torres, diseño que se empleó en varias iglesias de la ciudad; ya que las palmas reales pasaban a ser esa concepción simbólica que une a la tierra con el cielo.



Manuel Lalinde, *Parque Bolívar*, Archivo Fotográfico Biblioteca Pública Piloto.

https://bibliotecapiloto.janium.net/janium-bin/janium_zui.pl?jzd=/janium/Fotos/BPP-F-017/0294.jzd&fn=16294

Entre el parque y la calle hay dos sentidos, la una congrega y en la otra se transita. Dentro del Parque Bolívar hay dos calles que lo alinean, Venezuela y Ecuador, vías por donde se circula y se genera más movimiento. Allende a estas arterias de comunicación que bordean el parque, se explaya a ambos costados, dos líneas de gualanday, árbol que hace parte de la escena del conjunto arbóreo que allí se encuentra. Estos, además, representan la geometría que contiene el diseño del parque. Una misma especie que por su porte y floración lo hacen un elemento sumamente visible y a la vez aporta a la estética del lugar, lo que volvía a estas calles una especie de paseo en el que se conjuga lo sublime, lo espiritual y lo maravilloso; una triada de criterios que hicieron parte del ideal del parque burgués, del parque decimonónico.⁸

⁸ Ver: Beruete, *Jardinosofía Una Historia Filosófica de Los Jardines*.

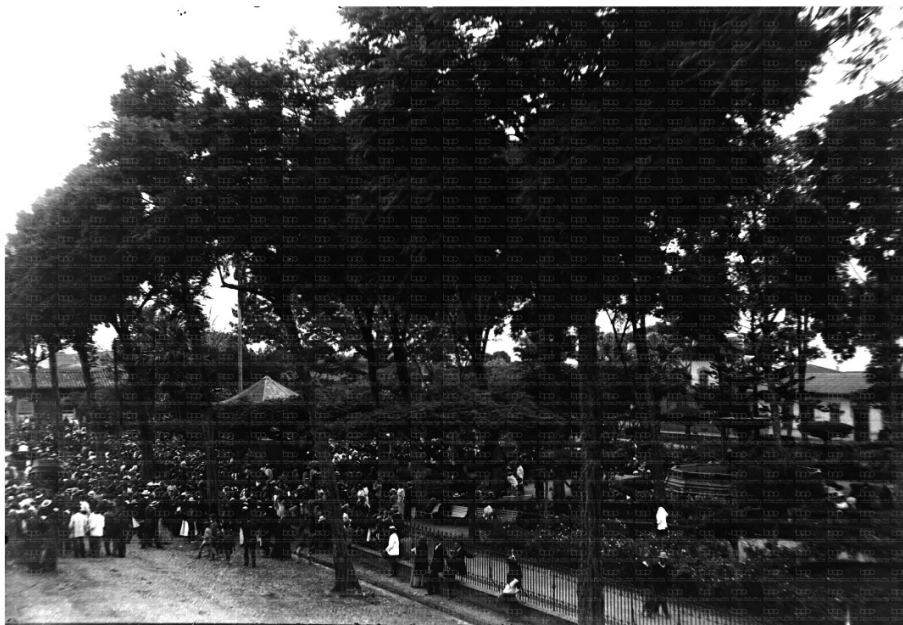

Benjamín de la Calle, *Homenaje a Rafael Uribe Uribe* 1914, Archivo Fotográfico Biblioteca Pública Piloto. http://patrimonio.bibliotecapiloto.gov.co/janium-bin/janium_zui.pl?jzd=/janium/Fotos/BPP-F-011/0290.jzd&fn=10290

Dentro del conjunto arbóreo que posee el Parque Bolívar, hay dos *Calliandra medellinenses* (carbonero), especie que ha sido la fascinación de botánicos tanto nacionales como extranjeros y a medida que se divulga la historia de este, pasa a ser parte elemental de la identidad de la ciudad de Medellín. En 1960, Daniel Julián González Patiño, conocido con el remoque de Hermano Daniel, escribe en la *Revista Progreso* “Una mirada a los parques de Medellín”, en el cual hace una interesante disertación acerca de la importancia tanto estética como ecológica de los árboles en los parques. Al aludir a la exploración que entre 1926 y 1927 hicieron los botánicos Rafael Andrés Toro y Carlos Eugenio Chardon Palacios en busca de hongos, los “cautivó la abundancia” de Mimoseas que había en los parques de la ciudad, “Pero entre estos Carboneros – escribe el hermano Daniel – uno especialmente ha quedado célebre con ocasión de las exploraciones de estos dos científicos y de manera particular de las colecciones hechas por el profesor Rafael Toro y es el Carbonero que desde este momento podemos llamar “de Medellín”⁹ y que con el nombre de *Calliandra medellinensis* lo clasificaron los prestigiosos botánicos estadounidenses Nathalie Lord Britton y Joseph Nelson Rose, en su *Contributions from the United States National Herbarium, Systematic and Ecological Investigations and Bibliography*.

Como se ha demostrado, los árboles del Parque Bolívar hacen parte de la historia general del lugar, brindan una serie de narrativas que abonan al valor simbólico de este espacio y aportan a la construcción identitaria de la ciudad

⁹ Hermano Daniel (Daniel Julián González Patiño), “Una mirada a los parques de Medellín”, *Revista Progreso*, Abril – Mayo 1960, 18 – 19.

de Medellín. Como cierre de nuevo con el Hermano Daniel, quien dejó una reflexión acerca de la importancia de los árboles en los parques, lo cual encaja perfectamente para dimensionar el valor que en la actualidad representan los árboles del Parque Bolívar (y en otros espacios):

Hay muchos otros árboles que complementan el adorno de nuestros parques y jardines; por un sentido de urbanidad, de civismo todos los habitantes de la ciudad; los que pasean por sus calles como los que se regocijan a la sombra de los arbustos en avenidas y parques, deben respetar a estos seres vivientes, representantes auténticos de un reino que trae beneficios al hombre sin regateos. Por estética, por cultura y por el propio bien nuestro, amemos los parques con todo su conjunto verde que allí reina; así seremos legítimos ciudadanos y habitantes gratos a nuestra ciudad.¹⁰

Reconocimiento patrimonial del Parque Bolívar.

De acuerdo al Plan de Ordenamiento Territorial de Medellín, la Catedral de Villanueva o Catedral Basílica Metropolitana de Medellín fue incluida dentro de los bienes de interés cultural de la Nación (Resolución 002 del 12 de marzo de 1982), mientras que el Teatro Lido fue declarado como bien de interés cultural del municipio de Medellín (artículo 86, acuerdo municipal 46 de 2006). Además, el parque Bolívar fue declarado como área cívica y representativa de valor patrimonial, sobresaliente por su valor histórico y cultural, mediante acuerdo 23 de 2009 (Plan especial de protección del patrimonio cultural inmueble del municipio de Medellín).

De acuerdo al Plan de Ordenamiento Territorial de Medellín, la Catedral de Villanueva o Catedral Basílica Metropolitana de Medellín fue incluida dentro de los bienes de interés cultural de la Nación (Resolución 002 del 12 de marzo de 1982); mientras que el Teatro Lido fue declarado como bien de interés cultural del municipio de Medellín (artículo 86, acuerdo municipal 46 de 2006). Además, el parque Bolívar fue declarado como área cívica y representativa de valor patrimonial, sobresaliente por su valor histórico y cultural, mediante acuerdo 23 de 2009 (Plan especial de protección del patrimonio cultural inmueble del municipio de Medellín).

Valor Estético y Paisajístico

"NA"

¹⁰ Hermano Daniel, 19.

Valor Ecológico	Este árbol representa aportes ecosistémicos principalmente desde el punto de vista de la captura de carbono por su tamaño, por el aporte que le hace a la regulación térmica del sector dada su forma y tamaño, además del valor que le imprime al paisaje donde se encuentra, representa beneficio para la fauna.
Elaboró	Valor Histórico y Simbólico: Oscar Javier Zapata Hincapié. Valor Ecológico, Estético y Paisajístico: Mauricio Jaramillo Vásquez.

PLAN DE MANEJO SILVICULTURAL

CRITERIOS PARA IMPLEMENTAR MEDIDAS RÁPIDAS Y SENCILLAS DE MANEJO
(No esperan Resoluciones ni decretos de declaratorias)

- Erradicar, quitar, retirar los cuerpos extraños como: clavos, grapas, tornillos que se encuentren aislados o que están sujetando cualquier estructura presente en sus troncos (s), como maderos.
- Aplicar una pequeña capa de sustrato orgánico mejorado con abono orgánico.
- Si el suelo alrededor de este es invadido por actividades humanas se deberá informar a la Secretaria de Gobierno para que personal de espacio público socialice a dichas personas del daño que se causa y proceder al cerramiento provisional para procurar el mínimo de protección.

CRITERIOS PARA IMPLEMENTAR MEDIDAS RÁPIDAS CON GESTION DE RECURSOS PARA MANEJO
(No esperan Resoluciones ni decretos de declaratorias)

- Limpieza de parásitas y epifitas invasivas
- Poda de ramas secas.
- Evitar la siembra de plantas y enredaderas en su alrededor (retiradas a 50 cm del fuste)

CRITERIOS PARA IMPLEMENTAR MEDIDAS DE MANEJO DE PROTECCIÓN
(Requieren decretos y, o declaratorias)

- Construcción o adecuación de cerramiento para árboles de importancia e instalación del tótem donde se colocará la placa ilustrativa (cuando sea necesario).
- Plan de control y seguimiento y observación para atender necesidades, a perpetuidad, con dos visitas anuales por un ingeniero forestal experto en diagnóstico de árboles.
- Evitar reducciones a su zona verde y que quede inmerso en una jardinera.

Elaboró	Mauricio Jaramillo Vásquez.
----------------	-----------------------------

BIBLIOGRAFÍA

- (1) Fernando Botero Herrera, Medellín 1890 - 1950. Historia Urbana Y Juego de Intereses (Medellín: Editorial Universidad de Antioquia, 1996).
- (2) Francisco de Paula Muñoz, "Descripción de Medellín En El Año 1870," in La Ciudad Y Sus Cronistas, ed. Miguel Escobar Calle (Medellín: Instituto Tecnológico Metropolitano, 2003), 13.
- (3) Santiago Beruete, Jardinosofía Una Historia Filosófica de Los Jardines (España: Turner Noema, 2016), 398.
- (4) Jean Peyrat, "Guía de Medellín Y Sus Alrededores," in La Ciudad 1625-1925, ed. Agapito Betancur (Medellín: Instituto Tecnológico Metropolitano, 2003), 325.
- (5) Aura López, " Parque Bolívar," Historias (Medellín: Editorial Lealon, 2004), 143-144.
- (6) Luis Fernando Molina Londoño, "La Arquitectura Del Valle de Aburrá," in Historia de Medellín II, ed. Jorge Orlando Melo González (Medellín: Compañía Suramericana de Seguros, 1996), 628.
- (7) AHM (Medellín), Concejo de Medellín, 1919, t. 328, fol. 77r.
- (8) Ver: Beruete, Jardinosofía Una Historia Filosófica de Los Jardines.

(9) Restrepo, Z., Botero, S. Duque, L. Duque, B. Tobón, J-P. Arias, V., Zapata, L., Castañeda, I., Gómez, A., Rodríguez, J-C-A., Hernández, F, Correa, L & Molina, D. Biología reproductiva de dos especies con estados de conservación contrastantes en un ambiente urbano: *Calliandra haematocephala* y *Calliandra medellinensis* en la ciudad de Medellín.

(10) David H., H., O. Díaz V., L.M. Urrea & F. Cardona N. 2014. Guía Ilustrada Flora Cañón del río Porce, Antioquia. EPM E.S.P. Universidad de Antioquia, Herbario Universidad de Antioquia-Medellín, Colombia. 264 pp.

(9) Hermano Daniel (Daniel Julián González Patiño), “Una mirada a los parques de Medellín”, Revista Progreso, Abril – Mayo 1960, 18 – 19.

(10) Hermano Daniel, 19.

Patrimonio Natural y Cultural Municipio de Medellín

Árbol No:	140
Familia:	Fabaceae
Nombre científico:	Cojoba arborea
Nombre común:	Carbonero zorro
Dirección:	Cra. 38 #10A-26, Carrera 38 # 10A-14

Nombre y No. de comuna:	El Poblado, 14
Barrio:	Manila
Coordenadas latitud	6.210335
Coordenadas longitud	-75.56704
Municipio:	Medellín
Fecha de revisión en campo:	09/06/2018

Estado sanitario:	Sano
Cobertura dominante al pie del individuo:	Grama
Diámetro (cm):	56.5
Altura total (m):	12.4
Diámetro de Copa (m):	5

Número de contrato:	4600074768 de 2018
Operador:	Fundación Jardín Botánico
Entidad contratante y supervisión:	Secretaría de Medio Ambiente



VALORACIÓN PATRIMONIAL	
Valor Histórico y Simbólico	"NA"
Valor Estético y Paisajístico	En el universo de las subjetividades, la naturaleza es una fuente de inspiración de imágenes placenteras. Son el poder de esas imágenes las que facultan de poética a los espacios. Las particularidades que brinda al habitante de la ciudad de Medellín este árbol carbonero zorro (<i>Cojoba arbórea</i>), ¹ gracias a su forma, lo hace ser un referente social, pues su ramificación forma una estructura aparasolada en la que, con la complicidad del sol, emite la sombra buscada por el paseante. Y es la sombra la mayor cualidad que genera el árbol, es un efecto que provoca una acción sensorial hacia el árbol, ya que invita a gozar de su frescura; además hace parte del dinamismo social que registra la ciudad. Por sus bondades tanto paisajísticas y culturales, como también por el aporte ecológico, es un árbol que hace parte del patrimonio cultural y ambiental de Medellín.
Valor Ecológico	Este árbol representa aportes ecosistémicos principalmente desde el punto de vista de la captura de carbono por su tamaño, por el aporte que le hace a la regulación térmica del sector dada su forma y tamaño, además del valor que le imprime al paisaje donde se encuentra, representa beneficio para la fauna del sector.
Elaboró	Mauricio Jaramillo Vásquez.
PLAN DE MANEJO SILVICULTURAL	
<p>CRITERIOS PARA IMPLEMENTAR MEDIDAS RÁPIDAS Y SENCILLAS DE MANEJO (No esperan Resoluciones ni decretos de declaratorias)</p> <ul style="list-style-type: none"> • Erradicar, quitar, retirar los cuerpos extraños como: clavos, grapas, tornillos que se encuentren aislados o que están sujetando cualquier estructura presente en sus troncos (s), como maderos. • Aplicar una pequeña capa de sustrato orgánico mejorado con abono orgánico. • Si el suelo alrededor de este es invadido por actividades humanas se deberá informar a la Secretaria de Gobierno para que personal de espacio público socialice a dichas personas del daño que se causa y proceder al cerramiento provisional para procurar el mínimo de protección. <p>CRITERIOS PARA IMPLEMENTAR MEDIDAS RÁPIDAS CON GESTION DE RECURSOS PARA MANEJO (No esperan Resoluciones ni decretos de declaratorias)</p> <ul style="list-style-type: none"> • Limpieza de parásitas y epifitas invasivas • Poda de ramas secas. • Evitar la siembra de plantas y enredaderas en su alrededor (retiradas a 50 cm del fuste) <p>CRITERIOS PARA IMPLEMENTAR MEDIDAS DE MANEJO DE PROTECCIÓN (Requieren decretos y, o declaratorias)</p> <ul style="list-style-type: none"> • Construcción o adecuación de cerramiento para árboles de importancia e instalación del tótem donde se colocará la placa ilustrativa (cuando sea necesario). • Plan de control y seguimiento y observación para atender necesidades, a perpetuidad, con dos 	

¹ <https://catalogofloravalleaburra.eia.edu.co/species/35>

visitas anuales por un ingeniero forestal experto en diagnóstico de árboles.
•Evitar reducciones a su zona verde y que quede inmerso en una jardinera.

Elaboró Mauricio Jaramillo Vásquez.

BIBLIOGRAFÍA

¹ <https://catalogofloravalleaburra.eia.edu.co/species/35>

FICHA TÉCNICA DE VALORACIÓN No 141

Patrimonio Natural y Cultural
Municipio de Medellín

Árbol No:	141
Familia:	Fabaceae
Nombre científico:	Cojoba arborea
Nombre común:	Carbonero zorro
Dirección:	Parque de El Poblado carrera 43 a x Calle 10, #

Nombre y No. de comuna:	El Poblado, 14
Barrio:	Manila
Coordenadas latitud	6.210497
Coordenadas longitud	-75.57074
Municipio:	Medellín
Fecha de revisión en campo:	09/06/2018

Estado sanitario:	Sano
Cobertura dominante al pie del individuo:	Grama
Diámetro (cm):	88.3
Altura total (m):	14.6
Diámetro de Copa (m):	5

Número de contrato:	4600074768 de 2018
Operador:	Fundación Jardín Botánico
Entidad contratante y supervisión:	Secretaría de Medio Ambiente



VALORACIÓN PATRIMONIAL

**Valor
Histórico
Y
Simbólico**

La Plaza del Poblado fue configurando su paisaje hasta convertirse en parque. Varias gestiones se realizaron para que se llegara a tal transformación. La plaza se caracterizó por ser punto de encuentro social en los días de mercado, y fue lugar de estancia de ganado proveniente de Envigado e Itagüí especialmente. Hacia finales del siglo XIX, la plaza empezó a tener otras dinámicas a medida que anteriores costumbres allí practicadas se fueron trasladando a otros sectores de la ciudad. Con el fin de ordenar el espacio y hacerlo agradable al visitante, diferentes personas emprendían gestiones con el municipio para empezar a proveer la plaza con elementos de la naturaleza. Primero fue el agua; en 1895 el Alcalde de Municipal Víctor Manuel Salazar autorizado por el Concejo, celebra con Joaquín Pinillos un contrato para que este fuera a "...Jirardota a hacer fundir, según modelo que presente, el coronamiento de una pila que se está construyendo bajo su dirección en la plaza del Poblado." Trabajo que el alcalde se compromete a pagar "...con fondos del Distrito y por su trabajo la suma de diez y seis pesos."¹ Meses después la pila entraría a funcionar.

A este espacio se le fue introduciendo elementos vegetales, lo cual hizo que en 1915 se gestionara con el Concejo de Medellín materiales para edificar el parque:

Leído un memorial de los señores Alberto Ángel, José Ma Mesa Jaramillo y otros, en que piden al Concejo se les ayude con un cercado de alambre sin púas y algunos llenos de tierra para emparejar el piso con el propósito de construir en la Plaza de El Poblado un parque rústico, se aprobó y adoptó la siguiente resolución introducida por el señor presidente:

Concédase permiso a los señores Alberto Ángel, José M Mesa Jaramillo y otros para construir un parque en la Plaza de El Poblado, de acuerdo con lo solicitado por ellos en el memorial de 30 de septiembre último. Esta obra tiene carácter municipal, será dirigida por el Sr. Ingeniero Municipal, quien queda facultado para inspeccionar los trabajos y dar el plano correspondiente. Así mismo se autoriza al Personero Municipal para celebrar con dichos señores un contrato sobre construcción de la obra, accediendo a lo pedido por ellos con respecto al alambre y la tierra a que dicho memorial se refiere.²

A través de estas gestiones se creó el Parque del Poblado. Al igual que otros espacios de la ciudad que antiguamente eran conocidas como plazas, pasaron a ser parques de los barrios de la ciudad. A parte de la gestión material para adecuar el parque, el cual ya contaba con la pila pública, la plantación de árboles empezó a darle ese valor estético que fue tan característico del ornato público para el embellecimiento de la ciudad. Entre el conjunto arbóreo del

¹ AHM, Fondo Personería, t. 8 , 1895, folio 25.

² AHM, Actas del Concejo, Construcción de un parque en el Poblado, t. 222, 1915. Folio 25r.

parque, está el guayacán amarillo, a quien el “gran” fotógrafo Gabriel Carvajal le realizó una toma en su momento de máxima floración.



Gabriel Carvajal, *Iglesia del Poblado*, Archivo Fotográfico Biblioteca Pública Piloto.
https://bibliotecapiloto.janium.net/janium-bin/janium_zui_print.pl?i=/janium/Fotos/BPP-F-016/BPP-F-016-0939.jpg

Este majestuoso árbol, que por su floración y derrame de pétalos amarillos que tapizan el entorno, viene a ser una de las especies de mayor cariño por la sociedad medellinense, convirtiéndose en uno de los árboles con que más se identifican. Culturalmente este árbol tiene referencias memorables, como el poema escrito por José Manuel Arango:

Guayacán

Alabo su manera
De florecer
Desnudo
Sin una hoja

Las flores amarillas
Se apagan sin sonido
Sobre el asfalto
Después quedará solo

	Contra el muro de piedra Su tronco renegrido. ³
Valor Estético y Paisajístico	"NA"
Valor Ecológico	Este árbol representa aportes ecosistémicos principalmente desde el punto de vista de la captura de carbono por su tamaño, por el aporte que le hace a la regulación térmica del sector dada su forma y tamaño, además del valor que le imprime al paisaje donde se encuentra, representa beneficio para la fauna del sector.
Elaboró	Mauricio Jaramillo Vásquez.
PLAN DE MANEJO SILVICULTURAL	
<p>CRITERIOS PARA IMPLEMENTAR MEDIDAS RÁPIDAS Y SENCILLAS DE MANEJO (No esperan Resoluciones ni decretos de declaratorias)</p> <ul style="list-style-type: none"> • Erradicar, quitar, retirar los cuerpos extraños como: clavos, grapas, tornillos que se encuentren aislados o que están sujetando cualquier estructura presente en sus troncos (s), como maderos. • Aplicar una pequeña capa de sustrato orgánico mejorado con abono orgánico. • Si el suelo alrededor de este es invadido por actividades humanas se deberá informar a la Secretaria de Gobierno para que personal de espacio público socialice a dichas personas del daño que se causa y proceder al cerramiento provisional para procurar el mínimo de protección. <p>CRITERIOS PARA IMPLEMENTAR MEDIDAS RÁPIDAS CON GESTION DE RECURSOS PARA MANEJO (No esperan Resoluciones ni decretos de declaratorias)</p> <ul style="list-style-type: none"> • Limpieza de parasitas y epifitas invasivas • Poda de ramas secas. • Evitar la siembra de plantas y enredaderas en su alrededor (retiradas a 50 cm del fuste) <p>CRITERIOS PARA IMPLEMENTAR MEDIDAS DE MANEJO DE PROTECCIÓN (Requieren decretos y, o declaratorias)</p> <ul style="list-style-type: none"> • Construcción o adecuación de cerramiento para árboles de importancia e instalación del tótem donde se colocará la placa ilustrativa (cuando sea necesario). • Plan de control y seguimiento y observación para atender necesidades, a perpetuidad, con dos visitas anuales por un ingeniero forestal experto en diagnóstico de árboles. • Evitar reducciones a su zona verde y que quede inmerso en una jardinera. 	
Elaboró	Mauricio Jaramillo Vásquez.
BIBLIOGRAFÍA	
<p>AHM, Fondo Personería, t. 8 , 1895, folio 25. AHM, Actas del Concejo, Construcción de un parque en el Poblado, t. 222, 1915. Folio 25r.</p>	

³ José Manuel Arango, *Poema Y Voz* (Medellín: Editorial Universidad de Antioquia, 2013), 33.

FICHA TÉCNICA DE VALORACIÓN No 142

Patrimonio Natural y Cultural
Municipio de Medellín

Árbol No:	142
Familia:	Fabaceae
Nombre científico:	Cojoba arborea
Nombre común:	Carbonero zorro
Dirección:	Parque de la Vida calle 62 x 51a, Carrera 51 # 562

Nombre y No. de comuna:	La Candelaria, 10
Barrio:	El Chagualo
Coordenadas latitud	6.260727
Coordenadas longitud	-75.56571
Municipio:	Medellín
Fecha de revisión en campo:	13/07/2018

Estado sanitario:	Sano
Cobertura dominante al pie del individuo:	Grama
Diámetro (cm):	46.2
Altura total (m):	10
Diámetro de Copa (m):	5

Número de contrato:	4600074768 de 2018
Operador:	Fundación Jardín Botánico
Entidad contratante y supervisión:	Secretaría de Medio Ambiente



VALORACIÓN PATRIMONIAL	
Valor Histórico y Simbólico	"NA"
Valor Estético y Paisajístico	En el universo de las subjetividades, la naturaleza es una fuente de inspiración de imágenes placenteras. Son el poder de esas imágenes las que facultan de poética a los espacios. Las particularidades que brinda al habitante de la ciudad de Medellín este árbol carbonero zorro (<i>Cojoba arbórea</i>), ¹ gracias a su forma, lo hace ser un referente social, pues su ramificación forma una estructura aparasolada en la que, con la complicidad del sol, emite la sombra buscada por el paseante. Y es la sombra la mayor cualidad que genera el árbol, es un efecto que provoca una acción sensorial hacia el árbol, ya que invita a gozar de su frescura; además hace parte del dinamismo social que registra la ciudad. Por sus bondades tanto paisajísticas y culturales, como también por el aporte ecológico, es un árbol que hace parte del patrimonio cultural y ambiental de Medellín.
Valor Ecológico	Este árbol representa aportes ecosistémicos principalmente desde el punto de vista de la captura de carbono por su tamaño, por el aporte que le hace a la regulación térmica del sector dada su forma y tamaño, además del valor que le imprime al paisaje donde se encuentra, representa beneficio para la fauna del sector.
Elaboró	Mauricio Jaramillo Vásquez.
PLAN DE MANEJO SILVICULTURAL	
<p>CRITERIOS PARA IMPLEMENTAR MEDIDAS RÁPIDAS Y SENCILLAS DE MANEJO (No esperan Resoluciones ni decretos de declaratorias)</p> <ul style="list-style-type: none"> • Erradicar, quitar, retirar los cuerpos extraños como: clavos, grapas, tornillos que se encuentren aislados o que están sujetando cualquier estructura presente en sus troncos (s), como maderos. • Aplicar una pequeña capa de sustrato orgánico mejorado con abono orgánico. • Si el suelo alrededor de este es invadido por actividades humanas se deberá informar a la Secretaria de Gobierno para que personal de espacio público socialice a dichas personas del daño que se causa y proceder al cerramiento provisional para procurar el mínimo de protección. <p>CRITERIOS PARA IMPLEMENTAR MEDIDAS RÁPIDAS CON GESTION DE RECURSOS PARA MANEJO (No esperan Resoluciones ni decretos de declaratorias)</p> <ul style="list-style-type: none"> • Limpieza de parásitas y epifitas invasivas • Poda de ramas secas. • Evitar la siembra de plantas y enredaderas en su alrededor (retiradas a 50 cm del fuste) <p>CRITERIOS PARA IMPLEMENTAR MEDIDAS DE MANEJO DE PROTECCIÓN (Requieren decretos y, o declaratorias)</p> <ul style="list-style-type: none"> • Construcción o adecuación de cerramiento para árboles de importancia e instalación del tótem donde se colocará la placa ilustrativa (cuando sea necesario). • Plan de control y seguimiento y observación para atender necesidades, a perpetuidad, con dos 	

¹ <https://catalogofloravalleaburra.eia.edu.co/species/35>

visitas anuales por un ingeniero forestal experto en diagnóstico de árboles.
•Evitar reducciones a su zona verde y que quede inmerso en una jardinera.

Elaboró Mauricio Jaramillo Vásquez.

BIBLIOGRAFÍA

¹ <https://catalogofloravalleaburra.eia.edu.co/species/35>

Patrimonio Natural y Cultural Municipio de Medellín

Árbol No:	144
Familia:	Fabaceae
Nombre científico:	Caesalpinia pluviosa
Nombre común:	Acacia amarilla
Dirección:	Sector El Poblado, Carrera 35 # 7123

Nombre y No. de comuna:	El Poblado, 14
Barrio:	El Poblado
Coordenadas latitud	6.207148
Coordenadas longitud	-75.56582
Municipio:	Medellín
Fecha de revisión en campo:	02/07/2018

Estado sanitario:	Sano
Cobertura dominante al pie del individuo:	Grama
Diámetro (cm):	31.2
Altura total (m):	13
Diámetro de Copa (m):	9

Número de contrato:	4600074768 de 2018
Operador:	Fundación Jardín Botánico
Entidad contratante y supervisión:	Secretaría de Medio Ambiente

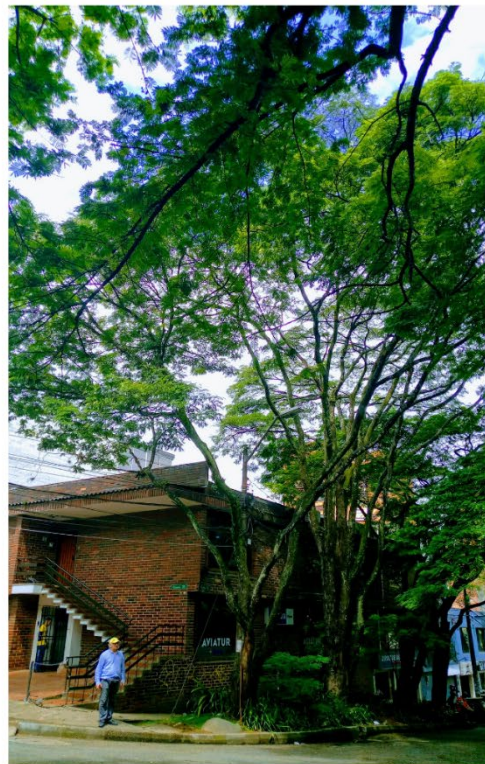

VALORACIÓN PATRIMONIAL	
Valor Histórico y Simbólico	"NA"
Valor Estético y Paisajístico	Al hablar del valor paisajístico de la acacia amarilla, se hace referencia al aporte estético que este brinda en el espacio, espacio entendido como esa dimensión en la que conviven determinados símbolos combinados entre lo vegetal, lo arquitectónico y lo social, con los cuales se determinan el paisaje. Este árbol hace parte de un conjunto armónico de la misma especie, que se exhiben por vías del barrio Provenza y hacen de sus corredores viales un paseo en el cual se conjugan toda una amalgama de subjetividades que realzan la importancia del lugar, como es la sombra que genera su largo dosel y la belleza de la floración en periodos veraneros. Son bondades que el árbol y todo el conjunto brindan y facilitan la conexión del ser humano con el paisaje, por intermedio de la alteración sensorial que este paseo genera en el espectador, dotándolo de valor cultural, pues en él se hace evidente la relación entre el ser humano y la naturaleza. Bien lo describió Gaston Bachelard al decir que “Un paisaje es una lección de poder que nos introduce en el reino del movimiento y de las fuerzas” (1). En este sentido, tenemos que este arbolado es el producto de una idea proyectada hacia la década de 1950, que consistía en generar un lugar en el cual no solo se llegara a descansar adentro en el hogar, el conjunto de acacias amarillas que impregnan de sutil belleza el paisaje del barrio Provenza, convida al habitante a caminar, a integrarse con la naturaleza. El valor paisajístico de este conjunto arbóreo representa para la ciudad de Medellín una especie de nicho vegetal que aún se puede disfrutar.
Valor Ecológico	Este árbol representa aportes ecosistémicos principalmente desde el punto de vista de la captura de carbono por su tamaño, por el aporte que le hace a la regulación térmica del sector dada su forma y tamaño, además del valor que le imprime al paisaje donde se encuentra, representa beneficio para la fauna del sector.
Elaboró	Valor Estético y Paisajístico: Oscar Javier Zapata Hincapié. Valor Ecológico: Mauricio Jaramillo Vásquez.
PLAN DE MANEJO SILVICULTURAL	
<p>CRITERIOS PARA IMPLEMENTAR MEDIDAS RÁPIDAS Y SENCILLAS DE MANEJO (No esperan Resoluciones ni decretos de declaratorias)</p> <ul style="list-style-type: none"> • Erradicar, quitar, retirar los cuerpos extraños como: clavos, grapas, tornillos que se encuentren aislados o que están sujetando cualquier estructura presente en sus troncos (s), como maderos. • Retirar y remover escombros y otro tipo de residuos depositados entre sus raíces superficiales • Aplicar una pequeña capa de sustrato orgánico mejorado con abono orgánico. • Si el suelo alrededor de este es invadido por actividades humanas se deberá informar a la Secretaria de Gobierno para que personal de espacio público socialice a dichas personas del daño que se causa y proceder al cerramiento provisional para procurar el mínimo de protección. <p>CRITERIOS PARA IMPLEMENTAR MEDIDAS RÁPIDAS CON GESTION DE RECURSOS PARA MANEJO (No esperan Resoluciones ni decretos de declaratorias)</p> <ul style="list-style-type: none"> • Limpieza de parásitas y epifitas invasivas • Poda de ramas secas. 	

- Evitar la siembra de plantas y enredaderas en su alrededor (retiradas a 50 cm del fuste)

CRITERIOS PARA IMPLEMENTAR MEDIDAS DE MANEJO DE PROTECCIÓN
(Requieren decretos y, o declaratorias)

- Construcción o adecuación de cerramiento para árboles de importancia e instalación del tótem donde se colocará la placa ilustrativa (cuando sea necesario).
- Plan de control y seguimiento y observación para atender necesidades, a perpetuidad, con dos visitas anuales por un ingeniero forestal experto en diagnóstico de árboles.
- Evitar reducciones a su zona verde y que quede inmerso en una jardinera.

Elaboró	Mauricio Jaramillo Vásquez.
----------------	-----------------------------

BIBLIOGRAFÍA

(1) Gaston Bachelard, El Derecho a Soñar (México: Fondo de Cultura Económica, 1985), 78.

FICHA TÉCNICA DE VALORACIÓN No 145

Patrimonio Natural y Cultural
Municipio de Medellín

Árbol No:	145
Familia:	Fabaceae
Nombre científico:	Bauhinia picta
Nombre común:	Casco de vaca
Dirección:	Estación Aguacatala, separador de la Regional, bajo puente peatonal, Avenida Regional #

Nombre y No. de comuna:	Guayabal, 15
Barrio:	Guayabal
Coordenadas latitud	6.194485
Coordenadas longitud	-75.58136
Municipio:	Medellín
Fecha de revisión en campo:	16/05/2018

Estado sanitario:	Sano
Cobertura dominante al pie del individuo:	Grama
Diámetro (cm):	34.5
Altura total (m):	14
Diámetro de Copa (m):	4

Número de contrato:	4600074768 de 2018
Operador:	Fundación Jardín Botánico
Entidad contratante y supervisión:	Secretaría de Medio Ambiente



VALORACIÓN PATRIMONIAL	
Valor Histórico y Simbólico	"NA"
Valor Estético y Paisajístico	Localizado en el separador de la avenida Distribuidora a la altura del puente peatonal de la Estación Aguacatala del Metro, es un árbol de singular belleza por la magnitud y equilibrio en todas sus medidas lo hace un elemento importante y muy significativo para este sector.
Valor Ecológico	Este árbol representa aportes ecosistémicos principalmente desde el punto de vista de la captura de carbono por su tamaño, por el aporte que le hace a la regulación térmica del sector dada su forma y tamaño, además del valor que le imprime al paisaje donde se encuentra, representa beneficio para la fauna del sector.
Elaboró	Valor Ecológico, Estético y Paisajístico: Mauricio Jaramillo Vásquez.
PLAN DE MANEJO SILVICULTURAL	
<p>CRITERIOS PARA IMPLEMENTAR MEDIDAS RÁPIDAS Y SENCILLAS DE MANEJO (No esperan Resoluciones ni decretos de declaratorias)</p> <ul style="list-style-type: none"> • Erradicar, quitar, retirar los cuerpos extraños como: clavos, grapas, tornillos que se encuentren aislados o que están sujetando cualquier estructura presente en sus troncos (s), como maderos. • Retirar y remover escombros y otro tipo de residuos depositados entre sus raíces superficiales • Aplicar una pequeña capa de sustrato orgánico mejorado con abono orgánico. • Si el suelo alrededor de este es invadido por actividades humanas se deberá informar a la Secretaria de Gobierno para que personal de espacio público socialice a dichas personas del daño que se causa y proceder al cerramiento provisional para procurar el mínimo de protección. <p>CRITERIOS PARA IMPLEMENTAR MEDIDAS RÁPIDAS CON GESTION DE RECURSOS PARA MANEJO (No esperan Resoluciones ni decretos de declaratorias)</p> <ul style="list-style-type: none"> • Limpieza de parásitas y epifitas invasivas • Poda de ramas secas. • Evitar la siembra de plantas y enredaderas en su alrededor (retiradas a 50 cm del fuste) <p>CRITERIOS PARA IMPLEMENTAR MEDIDAS DE MANEJO DE PROTECCIÓN (Requieren decretos y, o declaratorias)</p> <ul style="list-style-type: none"> • Construcción o adecuación de cerramiento para árboles de importancia e instalación del tótem donde se colocará la placa ilustrativa (cuando sea necesario). • Plan de control y seguimiento y observación para atender necesidades, a perpetuidad, con dos visitas anuales por un ingeniero forestal experto en diagnóstico de árboles. • Evitar reducciones a su zona verde y que quede inmerso en una jardinera. 	
Elaboró	Mauricio Jaramillo Vásquez.
BIBLIOGRAFÍA	

FICHA TÉCNICA DE VALORACIÓN No 146

Patrimonio Natural y Cultural
Municipio de Medellín

Árbol No:	146
Familia:	Magnoliaceae
Nombre científico:	Magnolia espinalii
Nombre común:	Molinillo, hojarasco
Dirección:	0, Avenida Las Palmas #

Nombre y No. de comuna:	Santa Elena, 90
Barrio:	Las Palmas
Coordenadas latitud	6.196679
Coordenadas longitud	-75.54704
Municipio:	Medellín
Fecha de revisión en campo:	30/07/2018

Estado sanitario:	Sano
Cobertura dominante al pie del individuo:	Grama
Diámetro (cm):	104.8
Altura total (m):	19.2
Diámetro de Copa (m):	9

Número de contrato:	4600074768 de 2018
Operador:	Fundación Jardín Botánico
Entidad contratante y supervisión:	Secretaría de Medio Ambiente



VALORACIÓN PATRIMONIAL	
Valor Histórico y Simbólico	"NA"
Valor Estético y Paisajístico	El molinillo de la avenida Las Palmas es un árbol de singular belleza por todos los atributos que puede llegar a tener, tanto desde el punto de vista de su porte y sus dimensiones en altura, diámetro de copa, follaje y floración, que este árbol nativo en las vertientes de estas montañas, se ha hecho merecedor de la admiración de todas las personas que transitan por esta vía, además que es un árbol de mucha antigüedad.
Valor Ecológico	Este árbol representa aportes ecosistémicos principalmente desde el punto de vista de la captura de carbono por su tamaño, por el aporte que le hace a la regulación térmica del sector dada su forma y tamaño, además del valor que le imprime al paisaje donde se encuentra, representa beneficio para la fauna del sector.
Elaboró	Valor Ecológico, Estético y Paisajístico: Mauricio Jaramillo Vásquez.
PLAN DE MANEJO SILVICULTURAL	
<p>CRITERIOS PARA IMPLEMENTAR MEDIDAS RÁPIDAS Y SENCILLAS DE MANEJO (No esperan Resoluciones ni decretos de declaratorias)</p> <ul style="list-style-type: none"> • Erradicar, quitar, retirar los cuerpos extraños como: clavos, grapas, tornillos que se encuentren aislados o que están sujetando cualquier estructura presente en sus troncos (s), como maderos. • Retirar y remover escombros y otro tipo de residuos depositados entre sus raíces superficiales • Aplicar una pequeña capa de sustrato orgánico mejorado con abono orgánico. • Si el suelo alrededor de este es invadido por actividades humanas se deberá informar a la Secretaria de Gobierno para que personal de espacio público socialice a dichas personas del daño que se causa y proceder al cerramiento provisional para procurar el mínimo de protección. <p>CRITERIOS PARA IMPLEMENTAR MEDIDAS RÁPIDAS CON GESTION DE RECURSOS PARA MANEJO (No esperan Resoluciones ni decretos de declaratorias)</p> <ul style="list-style-type: none"> • Limpieza de parásitas y epifitas invasivas • Poda de ramas secas. • Evitar la siembra de plantas y enredaderas en su alrededor (retiradas a 50 cm del fuste) <p>CRITERIOS PARA IMPLEMENTAR MEDIDAS DE MANEJO DE PROTECCIÓN (Requieren decretos y, o declaratorias)</p> <ul style="list-style-type: none"> • Construcción o adecuación de cerramiento para árboles de importancia e instalación del tótem donde se colocará la placa ilustrativa (cuando sea necesario). • Plan de control y seguimiento y observación para atender necesidades, a perpetuidad, con dos visitas anuales por un ingeniero forestal experto en diagnóstico de árboles. • Evitar reducciones a su zona verde y que quede inmerso en una jardinera. 	
Elaboró	Mauricio Jaramillo Vásquez.
BIBLIOGRAFÍA	

Patrimonio Natural y Cultural Municipio de Medellín

Árbol No:	147
Familia:	Fabaceae
Nombre científico:	Pithecellobium dulce
Nombre común:	chiminango
Dirección:	Plazoleta de la Estación Metro Estadio, Calle 48 # 7061

Nombre y No. de comuna:	Laure. Estadio, 11
Barrio:	Estadio
Coordenadas latitud	6.253683
Coordenadas longitud	-75.58869
Municipio:	Medellín
Fecha de revisión en campo:	06/08/2018

Estado sanitario:	Sano
Cobertura dominante al pie del individuo:	Gramina
Diámetro (cm):	44.2
Altura total (m):	9.6
Diámetro de Copa (m):	2

Número de contrato:	4600074768 de 2018
Operador:	Fundación Jardín Botánico
Entidad contratante y supervisión:	Secretaría de Medio Ambiente



VALORACIÓN PATRIMONIAL	
Valor Histórico y Simbólico	"NA"
Valor Estético y Paisajístico	"NA"
Valor Ecológico	Este árbol representa aportes ecosistémicos principalmente desde el punto de vista de la captura de carbono por su tamaño, por el aporte que le hace a la regulación térmica del sector dada su forma y tamaño, además del valor que le imprime al paisaje donde se encuentra, representa beneficio para la fauna del sector.
Elaboró	Mauricio Jaramillo Vásquez.
PLAN DE MANEJO SILVICULTURAL	
<p>CRITERIOS PARA IMPLEMENTAR MEDIDAS RÁPIDAS Y SENCILLAS DE MANEJO (No esperan Resoluciones ni decretos de declaratorias)</p> <ul style="list-style-type: none"> • Erradicar, quitar, retirar los cuerpos extraños como: clavos, grapas, tornillos que se encuentren aislados o que están sujetando cualquier estructura presente en sus troncos (s), como maderos. • Aplicar una pequeña capa de sustrato orgánico mejorado con abono orgánico. • Si el suelo alrededor de este es invadido por actividades humanas se deberá informar a la Secretaria de Gobierno para que personal de espacio público socialice a dichas personas del daño que se causa y proceder al cerramiento provisional para procurar el mínimo de protección. <p>CRITERIOS PARA IMPLEMENTAR MEDIDAS RÁPIDAS CON GESTION DE RECURSOS PARA MANEJO (No esperan Resoluciones ni decretos de declaratorias)</p> <ul style="list-style-type: none"> • Limpieza de parásitas y epifitas invasivas • Poda de ramas secas. • Evitar la siembra de plantas y enredaderas en su alrededor (retiradas a 50 cm del fuste) <p>CRITERIOS PARA IMPLEMENTAR MEDIDAS DE MANEJO DE PROTECCIÓN (Requieren decretos y, o declaratorias)</p> <ul style="list-style-type: none"> • Construcción o adecuación de cerramiento para árboles de importancia e instalación del tótem donde se colocará la placa ilustrativa (cuando sea necesario). • Plan de control y seguimiento y observación para atender necesidades, a perpetuidad, con dos visitas anuales por un ingeniero forestal experto en diagnóstico de árboles. • Evitar reducciones a su zona verde y que quede inmerso en una jardinera. 	
Elaboró	Mauricio Jaramillo Vásquez.
BIBLIOGRAFÍA	

FICHA TÉCNICA DE VALORACIÓN No 148

Patrimonio Natural y Cultural
Municipio de Medellín

Árbol No:	148
Familia:	Fabaceae
Nombre científico:	Bauhinia picta
Nombre común:	Casco de vaca
Dirección:	Parque de Boston, Carrera 38 # 541

Nombre y No. de comuna:	La Candelaria, 10
Barrio:	Villa Nueva
Coordenadas latitud	6.247915
Coordenadas longitud	-75.55768
Municipio:	Medellín
Fecha de revisión en campo:	09/06/2018

Estado sanitario:	Sano
Cobertura dominante al pie del individuo:	Gramas
Diámetro (cm):	51.9
Altura total (m):	17.4
Diámetro de Copa (m):	12.8

Número de contrato:	4600074768 de 2018
Operador:	Fundación Jardín Botánico
Entidad contratante y supervisión:	Secretaría de Medio Ambiente



VALORACIÓN PATRIMONIAL

Valor Histórico y Simbólico	<p>Al indagar acerca del paisaje, Raffaele Milani dice que este "...es naturaleza transformada por el hombre en el curso de la historia."¹ Perfectamente se puede adoptar esta disertación al momento de hacer referencia y comprender lo que fue el proceso de construcción de la Plaza de Sucre, más conocida con el nombre de Boston, en el que se crea un referente de paisaje combinado entre lo arquitectónico y la naturaleza.</p> <p>El conjunto arbóreo que integra el parque hace parte constitutiva de la historia del lugar. Pablo Arango Muñoz relata que, para el año de 1907, sobre la margen derecha de la quebrada Santa Elena, las tierras en las que se erigió el Parque de Boston pertenecían a varias familias, quienes por iniciativa propia emprendieron la gestión pertinente con el arzobispo de Medellín Doctor Manuel José Cayzedo, para que diera permiso para la construcción de una capilla para rendir culto a San Cayetano. El deseo de la comunidad era la de poder celebrar la santa eucaristía todos los días y no únicamente los fines de semana, como venían haciendo desde hace años, que les tocaba desplazarse hacia la iglesia de la Veracruz o de la Candelaria para poder participar del acto litúrgico; siempre y cuando el clima lo permitiera, debido a que en época de invierno las vías de comunicación pasaban a un estado precario.</p> <p>Expedido el permiso por el arzobispo Cayzedo, un grupo de mujeres "...líderes como Elena Santamaría de Villa, Clara Restrepo de Isaza, Amalia Escobar, Luisa Villegas y otras..."² conformaron una sociabilidad femenina en la que se planeó hacerle una visita en una noche con merienda al "ilustre terrateniente don Juan Bautista Isaza" para proponerle que donara un pedazo de tierra para construir una capilla, que ellas le pagarían con oraciones. Este hombre les donó la tierra.</p> <p>Para el año de 1908 se pensaba en hacer una plaza, y fue German Villa un rico heredero de gran parte de la fortuna de su padre Vicente de Villa, quien donó un pedazo de tierra al Municipio para construir la plaza a la cual le puso nombre: "Plaza de Boston" en homenaje a esta ciudad norteamericana donde realizó sus estudios.</p> <p>Para la época un "intelectual de kilates, librero y concejal don Carlos Molina" en uno de esos "arranques patrióticos" intervino en el concejo para que se dictara el acuerdo n° 26 de agosto 22 de 1908 para cambiar el nombre a la conocida Plaza de Boston, por el de Plaza de Sucre, el acuerdo dice lo siguiente:</p> <p style="padding-left: 40px;">Acuerdo n° 26 por el cual se cambia el nombre de una plaza.</p> <p style="padding-left: 40px;">El Concejo Municipal de Medellín en uso de sus facultades legales Acuerda:</p>
------------------------------------	---

¹ Raffaele Milani, *El Arte Del Paisaje* (España: Biblioteca Nueva, 2015), 56.

² Pedro Arango Muñoz, *La Historia de Mi Barrio de Boston* (Medellín, 1995).

Artículo único. Cámbiese el nombre de la Plaza de Boston por el de la Plaza de Sucre, en homenaje a la memoria del gran mariscal de Ayacucho.³



Manuel Lalinde, *Iglesia el Sufragio*, 1922, Archivo fotográfico Biblioteca Pública Piloto.

http://patrimonio.bibliotecapiloto.gov.co/janium-bin/janium_zui.pl?jzd=/janium/Fotos/BPP-F-002/0572.jzd&fn=1572

La imagen muestra el estado del Parque de Sucre (Boston) en 1922, en la que se aprecia las primeras siembras de árboles.

Como ornato para embellecer el Parque de Sucre, en 1911 es aprobado por la sección del Concejo de Medellín, la realización de la “Fiesta del árbol”, celebración con la que se empezó a arborizar el parque:

Contrato N° 107. Los suscritos a saber: Clodomiro Ramírez, en su carácter de Personero Municipal del Distrito de Medellín, por una parte, y por la otra Alejandro Mesa, ambos mayores de edad y de este vecindario, hemos celebrado el siguiente contrato, bajo de las siguientes condiciones:

1° Debido a una resolución del señor Ministro de Instrucción Pública, relativa a una fiesta llamada del “Árbol”, que debe verificarse en todas las escuelas públicas, el día 15 de los corrientes (julio) para la plantación de veinte árboles que deben sembrarse con las Escuelas Oficiales de esta ciudad, en la Plaza pública llamada de “Boston” o de “Sucre”, sometiéndose para ello a las indicaciones que le hagan la

³ AHM (Medellín), *Concejo de Medellín*, t. 282, fol. 601r.

Sociedad de Mejoras Públicas y el señor Ingeniero de la Municipalidad.⁴

Es así como en este espacio se establece el maridaje entre arquitectura y entorno natural, en donde los árboles empiezan a figurar como objetos que determinan la identidad del entorno. No obstante, el conjunto arbóreo que actualmente está en el parque, hizo parte de la siembra que a partir de la década de 1940 se empezó a dar en los parques y calles de la ciudad de Medellín, por iniciativa de la Sociedad de Mejoras Públicas. En carta dirigida el 23 de septiembre de 1941 le solicitan "... respetuosamente al señor Alcalde y al señor Secretario de Hacienda del municipio que apropien en el presupuesto del próximo año una partida especial y suficiente para construcción y mejoramiento de los parques y para arborización de las calles"⁵

Varias de las especies arbóreas que están en el parque, como los almendros, el samán, la ceiba rosada, guayacán rosado, tronador, palma washingtonia y fénix, según lo rememora el ingeniero Mauricio Jaramillo, fueron sembradas en 1942 aproximadamente; y que junto con el casco de vaca, especie que ya hacia presencia en el parque, según lo describe Joaquín Antonio Uribe en su libro *Flora de Antioquia*, publicado en 1935, dice de este árbol que "actualmente se pueden ver ejemplares en el Parque de Sucre." Este ramillete de árboles no solo se acoplaron en el terreno sino que tuvieron una amplia aceptación en la sociedad, hasta hacerla como especies típicas de la ciudad, como así lo demuestra el citado naturalista Uribe al hablar del casco de vaca: "Bella especie que se cultiva en Medellín".⁶

En general, los árboles del Parque Sucre (Boston) son la parte emotiva del paisaje, es la presencia viva de un ser que rememora el tiempo pasado; si se hablara de parque y árboles por separado, se distorsionaría la esencia misma del espacio como tal, ya que los árboles en si representan para los paseantes la centralidad, el punto de referencia, de encuentro y de cruces de miradas; el lugar poético y de la estética expresada en lo vegetal. De ahí que el interés expresado en años anteriores para su preservación, como se lee en noticias de 1961, "Habida cuenta de que el parque de la fracción de Boston es uno de los más bonitos de la ciudad y por ende uno de los más visitados, la alcaldía mandó el arreglo conveniente de su arboleda y de sus rejas..."⁷, sean ejemplos que resuenen en el presente y el eco vaya al futuro.

⁴ AHM (Medellín), *Concejo de Medellín*, t. 292, fol. 366r 367v.

⁵ AHM (Medellín), *Alcaldía de Medellín*, t. 13, fol. 183r.

⁶ Joaquín Antonio Uribe, *Flora de Antioquia* (Medellín: Gobernación de Antioquia, 2011).

⁷ AHM (Medellín), *Radio periódico Clarín*, t. 110, fol. 25.



Horacio Gil Ochoa, *Estatua de José María Córdoba*, 1979, Archivo fotográfico Biblioteca Pública Piloto. http://patrimonio.bibliotecapiloto.gov.co/janium-bin/janium_zui.pl?jzd=/janium/Fotos/BPP-F-012/0904.jzd&fn=11904

Otro símbolo patrimonial del Parque de Sucre (Boston) es la estatua en homenaje al general José María Córdoba, que posa en medio de la frondosidad de los árboles.

Valor Simbólico

Acerca del conjunto arbóreo, los habitantes del sector dan una descripción a partir de la sensibilidad, en que el argumentan las particularidades estéticas del paisaje, en el que el arbolado del Parque de Sucre (Boston), asume la mayor percepción. Los diferentes criterios con que lo describen se basan en las experiencias que han establecido con este espacio. De los árboles la comunidad evoca las siguientes bondades: “generan relajación, paz, frescura, oxígeno, belleza, sombra, son una sombrilla; punto de encuentro para conversar”.

Como lo expresa Guillermo García Pérez en su estudio sobre los árboles, son estos los que generan mayor reacción sensorial al momento de representar un paisaje; el culto al árbol ha pasado hacer parte de la

	<p>“...historia integral del pensamiento y de los sentimientos humanos.”⁸ Esta especie de axioma nos permite dimensionar la apropiación que los habitantes tienen de los árboles que están en el Parque de Sucre, donde se evidencia de que los árboles representan para la comunidad que habita y camina el parque, la concepción poética de este espacio, es un lugar que evoca inspiración y le da mayor valor al hábitat que se establece alrededor, pues “reflejan la historia de personas que han habitado este barrio, y generan encanto.”</p>
Valor Estético y Paisajístico	<p>Árbol localizado en el interior del Parque, se hace notorio y visible cuando se transita alrededor de la Estatua de José María Córdova, ya que están dispuestos en primer plano al inicio de las jardineras que salen desde el centro del parque, son árboles altos de forma globosa, de apariencia sana y vigorosa, presentan un fuste único que comienza a ramificarse desde los 5 a 7 metros del suelo, copa es más o menos densa, árbol muy hermoso por la forma que desarrolla su copa. Querido y apreciado por quienes frecuentan esta Plazuela.</p>
Valor Ecológico	<p>Este árbol representa aportes ecosistémicos principalmente desde el punto de vista de la captura de carbono por su tamaño, por el aporte que le hace a la regulación térmica del sector dada su forma y tamaño, además del valor que le imprime al paisaje donde se encuentra, representa beneficio para la fauna del sector.</p>
Elaboró	<p>Valoración Histórica: Oscar Javier Zapata Hincapié. Valor Ecológico, Estético y Paisajístico: Mauricio Jaramillo Vásquez.</p>
PLAN DE MANEJO SILVICULTURAL	
<p>CRITERIOS PARA IMPLEMENTAR MEDIDAS RÁPIDAS Y SENCILLAS DE MANEJO (No esperan Resoluciones ni decretos de declaratorias)</p> <ul style="list-style-type: none"> • Erradicar, quitar, retirar los cuerpos extraños como: clavos, grapas, tornillos que se encuentren aislados o que están sujetando cualquier estructura presente en sus troncos (s), como maderos. • Retirar y remover escombros y otro tipo de residuos depositados entre sus raíces superficiales • Aplicar una pequeña capa de sustrato orgánico mejorado con abono orgánico. • Si el suelo alrededor de este es invadido por actividades humanas se deberá informar a la Secretaría de Gobierno para que personal de espacio público socialice a dichas personas del daño que se causa y proceder al cerramiento provisional para procurar el mínimo de protección. <p>CRITERIOS PARA IMPLEMENTAR MEDIDAS RÁPIDAS CON GESTION DE RECURSOS PARA MANEJO (No esperan Resoluciones ni decretos de declaratorias)</p> <ul style="list-style-type: none"> • Limpieza de parásitas y epifitas invasivas • Poda de ramas secas. • Evitar la siembra de plantas y enredaderas en su alrededor (retiradas a 50 cm del fuste) <p>CRITERIOS PARA IMPLEMENTAR MEDIDAS DE MANEJO DE PROTECCIÓN (Requieren decretos y, o declaratorias)</p>	

⁸ Guillermo García Pérez, “El Árbol Sagrado de España,” *Archivo Digital UPM*, 2015, http://oa.upm.es/22439/1/El_arbol_sagrado_en_Espana.pdf.

- Construcción o adecuación de cerramiento para árboles de importancia e instalación del tótem donde se colocará la placa ilustrativa (cuando sea necesario).
- Plan de control y seguimiento y observación para atender necesidades, a perpetuidad, con dos visitas anuales por un ingeniero forestal experto en diagnóstico de árboles.
- Evitar reducciones a su zona verde y que quede inmerso en una jardinera.

Elaboró	Mauricio Jaramillo Vásquez.
----------------	-----------------------------

BIBLIOGRAFÍA

- (1) Raffaele Milani, El Arte Del Paisaje (España: Biblioteca Nueva, 2015), 56.
- (2) Pedro Arango Muñoz, La Historia de Mi Barrio de Boston (Medellín, 1995).
- (3) AHM (Medellín), Concejo de Medellín, t. 282, fol. 601r.
- (4) AHM (Medellín), Concejo de Medellín, t. 292, fol. 366r 367v.
- (5) AHM (Medellín), Alcaldía de Medellín, t. 13, fol. 183r.
- (6) Joaquín Antonio Uribe, Flora de Antioquia (Medellín: Gobernación de Antioquia, 2011).
- (7) AHM (Medellín), Radio periódico Clarín, t. 110, fol. 25.
- (8) Guillermo García Pérez, "El Árbol Sagrado de España," Archivo Digital UPM, 2015, http://oa.upm.es/22439/1/El_arbol_sagrado_en_Espana.pdf.

FICHA TÉCNICA DE VALORACIÓN No 149

Patrimonio Natural y Cultural
Municipio de Medellín

Árbol No:	149
Familia:	Fabaceae
Nombre científico:	Bauhinia picta
Nombre común:	Casco de vaca
Dirección:	Parque de Boston, Calle 54 # 382

Nombre y No. de comuna:	La Candelaria, 10
Barrio:	Villa Nueva
Coordenadas latitud	6.248026
Coordenadas longitud	-75.5577
Municipio:	Medellín
Fecha de revisión en campo:	09/06/2018

Estado sanitario:	Sano
Cobertura dominante al pie del individuo:	Gramínea
Diámetro (cm):	48.5
Altura total (m):	16.4
Diámetro de Copa (m):	9.2

Número de contrato:	4600074768 de 2018
Operador:	Fundación Jardín Botánico
Entidad contratante y supervisión:	Secretaría de Medio Ambiente

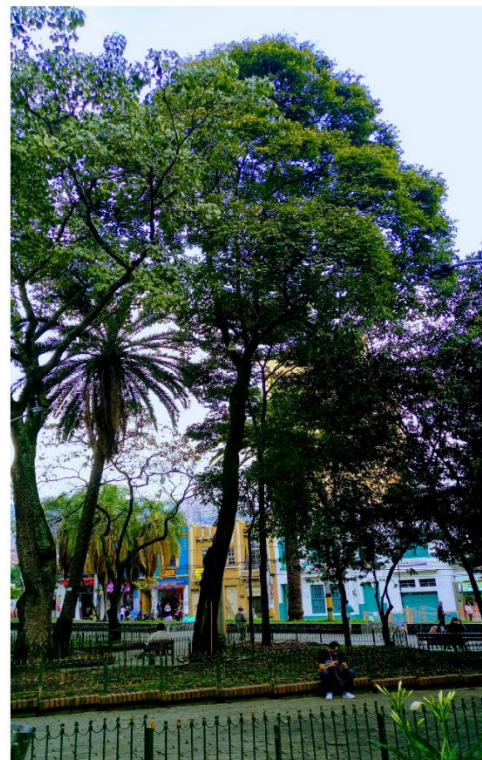

VALORACIÓN PATRIMONIAL

Valor Histórico y Simbólico	<p>Al indagar acerca del paisaje, Raffaele Milani dice que este "...es naturaleza transformada por el hombre en el curso de la historia."¹ Perfectamente se puede adoptar esta disertación al momento de hacer referencia y comprender lo que fue el proceso de construcción de la Plaza de Sucre, más conocida con el nombre de Boston, en el que se crea un referente de paisaje combinado entre lo arquitectónico y la naturaleza.</p> <p>El conjunto arbóreo que integra el parque hace parte constitutiva de la historia del lugar. Pablo Arango Muñoz relata que, para el año de 1907, sobre la margen derecha de la quebrada Santa Elena, las tierras en las que se erigió el Parque de Boston pertenecían a varias familias, quienes por iniciativa propia emprendieron la gestión pertinente con el arzobispo de Medellín Doctor Manuel José Cayzedo, para que diera permiso para la construcción de una capilla para rendir culto a San Cayetano. El deseo de la comunidad era la de poder celebrar la santa eucaristía todos los días y no únicamente los fines de semana, como venían haciendo desde hace años, que les tocaba desplazarse hacia la iglesia de la Veracruz o de la Candelaria para poder participar del acto litúrgico; siempre y cuando el clima lo permitiera, debido a que en época de invierno las vías de comunicación pasaban a un estado precario.</p> <p>Expedido el permiso por el arzobispo Cayzedo, un grupo de mujeres "...líderes como Elena Santamaría de Villa, Clara Restrepo de Isaza, Amalia Escobar, Luisa Villegas y otras..."² conformaron una sociabilidad femenina en la que se planeó hacerle una visita en una noche con merienda al "ilustre terrateniente don Juan Bautista Isaza" para proponerle que donara un pedazo de tierra para construir una capilla, que ellas le pagarían con oraciones. Este hombre les donó la tierra.</p> <p>Para el año de 1908 se pensaba en hacer una plaza, y fue German Villa un rico heredero de gran parte de la fortuna de su padre Vicente de Villa, quien donó un pedazo de tierra al Municipio para construir la plaza a la cual le puso nombre: "Plaza de Boston" en homenaje a esta ciudad norteamericana donde realizó sus estudios.</p> <p>Para la época un "intelectual de kilates, librero y concejal don Carlos Molina" en uno de esos "arranques patrióticos" intervino en el concejo para que se dictara el acuerdo n° 26 de agosto 22 de 1908 para cambiar el nombre a la conocida Plaza de Boston, por el de Plaza de Sucre, el acuerdo dice lo siguiente:</p> <p style="padding-left: 40px;">Acuerdo n° 26 por el cual se cambia el nombre de una plaza.</p> <p style="padding-left: 40px;">El Concejo Municipal de Medellín en uso de sus facultades legales Acuerda:</p>
------------------------------------	---

¹ Raffaele Milani, *El Arte Del Paisaje* (España: Biblioteca Nueva, 2015), 56.

² Pedro Arango Muñoz, *La Historia de Mi Barrio de Boston* (Medellín, 1995).

Artículo único. Cámbiese el nombre de la Plaza de Boston por el de la Plaza de Sucre, en homenaje a la memoria del gran mariscal de Ayacucho.³



Manuel Lalinde, *Iglesia el Sufragio*, 1922, Archivo fotográfico Biblioteca Pública Piloto.

http://patrimonio.bibliotecapiloto.gov.co/janium-bin/janium_zui.pl?jzd=/janium/Fotos/BPP-F-002/0572.jzd&fn=1572

La imagen muestra el estado del Parque de Sucre (Boston) en 1922, en la que se aprecia las primeras siembras de árboles.

Como ornato para embellecer el Parque de Sucre, en 1911 es aprobado por la sección del Concejo de Medellín, la realización de la “Fiesta del árbol”, celebración con la que se empezó a arborizar el parque:

Contrato N° 107. Los suscritos a saber: Clodomiro Ramírez, en su carácter de Personero Municipal del Distrito de Medellín, por una parte, y por la otra Alejandro Mesa, ambos mayores de edad y de este vecindario, hemos celebrado el siguiente contrato, bajo de las siguientes condiciones:

1° Debido a una resolución del señor Ministro de Instrucción Pública, relativa a una fiesta llamada del “Árbol”, que debe verificarse en todas las escuelas públicas, el día 15 de los corrientes (julio) para la plantación de veinte árboles que deben sembrarse con las Escuelas Oficiales de esta ciudad, en la Plaza pública llamada de “Boston” o de “Sucre”, sometiéndose para ello a las indicaciones que le hagan la

³ AHM (Medellín), *Concejo de Medellín*, t. 282, fol. 601r.

Sociedad de Mejoras Públicas y el señor Ingeniero de la Municipalidad.⁴

Es así como en este espacio se establece el maridaje entre arquitectura y entorno natural, en donde los árboles empiezan a figurar como objetos que determinan la identidad del entorno. No obstante, el conjunto arbóreo que actualmente está en el parque, hizo parte de la siembra que a partir de la década de 1940 se empezó a dar en los parques y calles de la ciudad de Medellín, por iniciativa de la Sociedad de Mejoras Públicas. En carta dirigida el 23 de septiembre de 1941 le solicitan "... respetuosamente al señor Alcalde y al señor Secretario de Hacienda del municipio que apropien en el presupuesto del próximo año una partida especial y suficiente para construcción y mejoramiento de los parques y para arborización de las calles"⁵

Varias de las especies arbóreas que están en el parque, como los almendros, el samán, la ceiba rosada, guayacán rosado, tronador, palma washingtonia y fénix, según lo rememora el ingeniero Mauricio Jaramillo, fueron sembradas en 1942 aproximadamente; y que junto con el casco de vaca, especie que ya hacia presencia en el parque, según lo describe Joaquín Antonio Uribe en su libro *Flora de Antioquia*, publicado en 1935, dice de este árbol que "actualmente se pueden ver ejemplares en el Parque de Sucre." Este ramillete de árboles no solo se acoplaron en el terreno sino que tuvieron una amplia aceptación en la sociedad, hasta hacerla como especies típicas de la ciudad, como así lo demuestra el citado naturalista Uribe al hablar del casco de vaca: "Bella especie que se cultiva en Medellín".⁶

En general, los árboles del Parque Sucre (Boston) son la parte emotiva del paisaje, es la presencia viva de un ser que rememora el tiempo pasado; si se hablara de parque y árboles por separado, se distorsionaría la esencia misma del espacio como tal, ya que los árboles en si representan para los paseantes la centralidad, el punto de referencia, de encuentro y de cruces de miradas; el lugar poético y de la estética expresada en lo vegetal. De ahí que el interés expresado en años anteriores para su preservación, como se lee en noticias de 1961, "Habida cuenta de que el parque de la fracción de Boston es uno de los más bonitos de la ciudad y por ende uno de los más visitados, la alcaldía mandó el arreglo conveniente de su arboleda y de sus rejas..."⁷, sean ejemplos que resuenen en el presente y el eco vaya al futuro.

⁴ AHM (Medellín), *Concejo de Medellín*, t. 292, fol. 366r 367v.

⁵ AHM (Medellín), *Alcaldía de Medellín*, t. 13, fol. 183r.

⁶ Joaquín Antonio Uribe, *Flora de Antioquia* (Medellín: Gobernación de Antioquia, 2011).

⁷ AHM (Medellín), *Radio periódico Clarín*, t. 110, fol. 25.



Horacio Gil Ochoa, *Estatua de José María Córdoba*, 1979, Archivo fotográfico Biblioteca Pública Piloto. http://patrimonio.bibliotecapiloto.gov.co/janium-bin/janium_zui.pl?jzd=/janium/Fotos/BPP-F-012/0904.jzd&fn=11904

Otro símbolo patrimonial del Parque de Sucre (Boston) es la estatua en homenaje al general José María Córdoba, que posa en medio de la frondosidad de los árboles.

Valor Simbólico

Acerca del conjunto arbóreo, los habitantes del sector dan una descripción a partir de la sensibilidad, en que el argumentan las particularidades estéticas del paisaje, en el que el arbolado del Parque de Sucre (Boston), asume la mayor percepción. Los diferentes criterios con que lo describen se basan en las experiencias que han establecido con este espacio. De los árboles la comunidad evoca las siguientes bondades: “generan relajación, paz, frescura, oxígeno, belleza, sombra, son una sombrilla; punto de encuentro para conversar”.

Como lo expresa Guillermo García Pérez en su estudio sobre los árboles, son estos los que generan mayor reacción sensorial al momento de representar un paisaje; el culto al árbol ha pasado hacer parte de la

	<p>“...historia integral del pensamiento y de los sentimientos humanos.”⁸ Esta especie de axioma nos permite dimensionar la apropiación que los habitantes tienen de los árboles que están en el Parque de Sucre, donde se evidencia de que los árboles representan para la comunidad que habita y camina el parque, la concepción poética de este espacio, es un lugar que evoca inspiración y le da mayor valor al hábitat que se establece alrededor, pues “reflejan la historia de personas que han habitado este barrio, y generan encanto.”</p>
Valor Estético y Paisajístico	<p>Árbol localizado en el interior del Parque, se hace notorio y visible cuando se transita alrededor de la Estatua de José María Córdova, ya que están dispuestos en primer plano al inicio de las jardineras que salen desde el centro del parque, son árboles altos de forma globosa, de apariencia sana y vigorosa, presentan un fuste único que comienza a ramificarse desde los 5 a 7 metros del suelo, copa es más o menos densa, árbol muy hermoso por la forma que desarrolla su copa. Querido y apreciado por quienes frecuentan esta Plazuela.</p>
Valor Ecológico	<p>Este árbol representa aportes ecosistémicos principalmente desde el punto de vista de la captura de carbono por su tamaño, por el aporte que le hace a la regulación térmica del sector dada su forma y tamaño, además del valor que le imprime al paisaje donde se encuentra, representa beneficio para la fauna del sector.</p>
Elaboró	<p>Valoración Histórica: Oscar Javier Zapata Hincapié. Valor Ecológico, Estético y Paisajístico: Mauricio Jaramillo Vásquez.</p>
PLAN DE MANEJO SILVICULTURAL	
<p>CRITERIOS PARA IMPLEMENTAR MEDIDAS RÁPIDAS Y SENCILLAS DE MANEJO (No esperan Resoluciones ni decretos de declaratorias)</p> <ul style="list-style-type: none"> • Erradicar, quitar, retirar los cuerpos extraños como: clavos, grapas, tornillos que se encuentren aislados o que están sujetando cualquier estructura presente en sus troncos (s), como maderos. • Retirar y remover escombros y otro tipo de residuos depositados entre sus raíces superficiales • Aplicar una pequeña capa de sustrato orgánico mejorado con abono orgánico. • Si el suelo alrededor de este es invadido por actividades humanas se deberá informar a la Secretaría de Gobierno para que personal de espacio público socialice a dichas personas del daño que se causa y proceder al cerramiento provisional para procurar el mínimo de protección. <p>CRITERIOS PARA IMPLEMENTAR MEDIDAS RÁPIDAS CON GESTION DE RECURSOS PARA MANEJO (No esperan Resoluciones ni decretos de declaratorias)</p> <ul style="list-style-type: none"> • Limpieza de parásitas y epifitas invasivas • Poda de ramas secas. • Evitar la siembra de plantas y enredaderas en su alrededor (retiradas a 50 cm del fuste) <p>CRITERIOS PARA IMPLEMENTAR MEDIDAS DE MANEJO DE PROTECCIÓN (Requieren decretos y, o declaratorias)</p>	

⁸ Guillermo García Pérez, “El Árbol Sagrado de España,” *Archivo Digital UPM*, 2015, http://oa.upm.es/22439/1/El_arbol_sagrado_en_Espana.pdf.

- Construcción o adecuación de cerramiento para árboles de importancia e instalación del tótem donde se colocará la placa ilustrativa (cuando sea necesario).
- Plan de control y seguimiento y observación para atender necesidades, a perpetuidad, con dos visitas anuales por un ingeniero forestal experto en diagnóstico de árboles.
- Evitar reducciones a su zona verde y que quede inmerso en una jardinera.

Elaboró	Mauricio Jaramillo Vásquez.
----------------	-----------------------------

BIBLIOGRAFÍA

- (1) Raffaele Milani, El Arte Del Paisaje (España: Biblioteca Nueva, 2015), 56.
- (2) Pedro Arango Muñoz, La Historia de Mi Barrio de Boston (Medellín, 1995).
- (3) AHM (Medellín), Concejo de Medellín, t. 282, fol. 601r.
- (4) AHM (Medellín), Concejo de Medellín, t. 292, fol. 366r 367v.
- (5) AHM (Medellín), Alcaldía de Medellín, t. 13, fol. 183r.
- (6) Joaquín Antonio Uribe, Flora de Antioquia (Medellín: Gobernación de Antioquia, 2011).
- (7) AHM (Medellín), Radio periódico Clarín, t. 110, fol. 25.
- (8) Guillermo García Pérez, "El Árbol Sagrado de España," Archivo Digital UPM, 2015, http://oa.upm.es/22439/1/El_arbol_sagrado_en_Espana.pdf.

FICHA TÉCNICA DE VALORACIÓN No 150

Patrimonio Natural y Cultural
Municipio de Medellín

Árbol No:	150
Familia:	Fabaceae
Nombre científico:	Bauhinia picta
Nombre común:	Casco de
Dirección:	Parque de Boston, Calle 54 # 382

Nombre y No. de comuna:	La Candelaria, 10
Barrio:	Villa Nueva
Coordenadas latitud	6.247933
Coordenadas longitud	-75.55802
Municipio:	Medellín
Fecha de revisión en campo:	09/06/2018

Estado sanitario:	Sano
Cobertura dominante al pie del individuo:	Grama
Diámetro (cm):	49.7
Altura total (m):	17.4
Diámetro de Copa (m):	8.8

Número de contrato:	4600074768 de 2018
Operador:	Fundación Jardín Botánico
Entidad contratante y supervisión:	Secretaría de Medio Ambiente

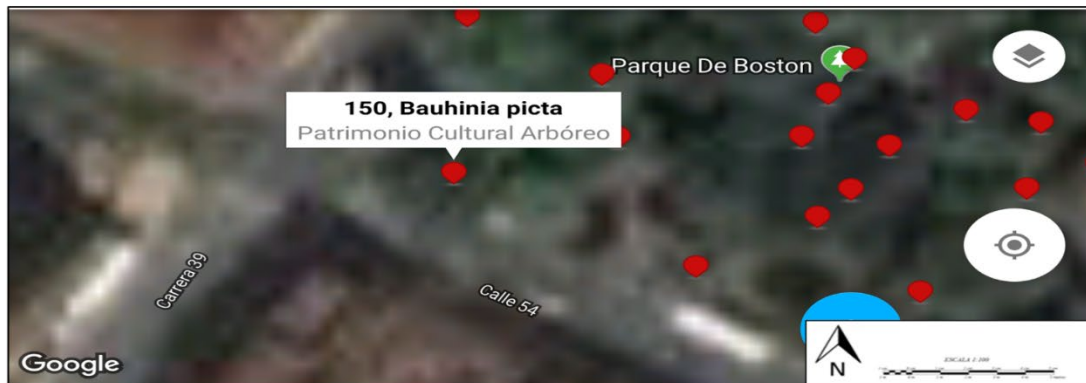

VALORACIÓN PATRIMONIAL

Valor Histórico y Simbólico	<p>Al indagar acerca del paisaje, Raffaele Milani dice que este "...es naturaleza transformada por el hombre en el curso de la historia."¹ Perfectamente se puede adoptar esta disertación al momento de hacer referencia y comprender lo que fue el proceso de construcción de la Plaza de Sucre, más conocida con el nombre de Boston, en el que se crea un referente de paisaje combinado entre lo arquitectónico y la naturaleza.</p> <p>El conjunto arbóreo que integra el parque hace parte constitutiva de la historia del lugar. Pablo Arango Muñoz relata que, para el año de 1907, sobre la margen derecha de la quebrada Santa Elena, las tierras en las que se erigió el Parque de Boston pertenecían a varias familias, quienes por iniciativa propia emprendieron la gestión pertinente con el arzobispo de Medellín Doctor Manuel José Cayzedo, para que diera permiso para la construcción de una capilla para rendir culto a San Cayetano. El deseo de la comunidad era la de poder celebrar la santa eucaristía todos los días y no únicamente los fines de semana, como venían haciendo desde hace años, que les tocaba desplazarse hacia la iglesia de la Veracruz o de la Candelaria para poder participar del acto litúrgico; siempre y cuando el clima lo permitiera, debido a que en época de invierno las vías de comunicación pasaban a un estado precario.</p> <p>Expedido el permiso por el arzobispo Cayzedo, un grupo de mujeres "...líderes como Elena Santamaría de Villa, Clara Restrepo de Isaza, Amalia Escobar, Luisa Villegas y otras..."² conformaron una sociabilidad femenina en la que se planeó hacerle una visita en una noche con merienda al "ilustre terrateniente don Juan Bautista Isaza" para proponerle que donara un pedazo de tierra para construir una capilla, que ellas le pagarían con oraciones. Este hombre les donó la tierra.</p> <p>Para el año de 1908 se pensaba en hacer una plaza, y fue German Villa un rico heredero de gran parte de la fortuna de su padre Vicente de Villa, quien donó un pedazo de tierra al Municipio para construir la plaza a la cual le puso nombre: "Plaza de Boston" en homenaje a esta ciudad norteamericana donde realizó sus estudios.</p> <p>Para la época un "intelectual de kilates, librero y concejal don Carlos Molina" en uno de esos "arranques patrióticos" intervino en el concejo para que se dictara el acuerdo n° 26 de agosto 22 de 1908 para cambiar el nombre a la conocida Plaza de Boston, por el de Plaza de Sucre, el acuerdo dice lo siguiente:</p> <p style="padding-left: 40px;">Acuerdo n° 26 por el cual se cambia el nombre de una plaza.</p> <p style="padding-left: 40px;">El Concejo Municipal de Medellín en uso de sus facultades legales Acuerda:</p>
------------------------------------	---

¹ Raffaele Milani, *El Arte Del Paisaje* (España: Biblioteca Nueva, 2015), 56.

² Pedro Arango Muñoz, *La Historia de Mi Barrio de Boston* (Medellín, 1995).

Artículo único. Cámbiese el nombre de la Plaza de Boston por el de la Plaza de Sucre, en homenaje a la memoria del gran mariscal de Ayacucho.³



Manuel Lalinde, *Iglesia el Sufragio*, 1922, Archivo fotográfico Biblioteca Pública Piloto.

http://patrimonio.bibliotecapiloto.gov.co/janium-bin/janium_zui.pl?jzd=/janium/Fotos/BPP-F-002/0572.jzd&fn=1572

La imagen muestra el estado del Parque de Sucre (Boston) en 1922, en la que se aprecia las primeras siembras de árboles.

Como ornato para embellecer el Parque de Sucre, en 1911 es aprobado por la sección del Concejo de Medellín, la realización de la “Fiesta del árbol”, celebración con la que se empezó a arborizar el parque:

Contrato N° 107. Los suscritos a saber: Clodomiro Ramírez, en su carácter de Personero Municipal del Distrito de Medellín, por una parte, y por la otra Alejandro Mesa, ambos mayores de edad y de este vecindario, hemos celebrado el siguiente contrato, bajo de las siguientes condiciones:

1° Debido a una resolución del señor Ministro de Instrucción Pública, relativa a una fiesta llamada del “Árbol”, que debe verificarse en todas las escuelas públicas, el día 15 de los corrientes (julio) para la plantación de veinte árboles que deben sembrarse con las Escuelas Oficiales de esta ciudad, en la Plaza pública llamada de “Boston” o de “Sucre”, sometiéndose para ello a las indicaciones que le hagan la

³ AHM (Medellín), *Concejo de Medellín*, t. 282, fol. 601r.

Sociedad de Mejoras Públicas y el señor Ingeniero de la Municipalidad.⁴

Es así como en este espacio se establece el maridaje entre arquitectura y entorno natural, en donde los árboles empiezan a figurar como objetos que determinan la identidad del entorno. No obstante, el conjunto arbóreo que actualmente está en el parque, hizo parte de la siembra que a partir de la década de 1940 se empezó a dar en los parques y calles de la ciudad de Medellín, por iniciativa de la Sociedad de Mejoras Públicas. En carta dirigida el 23 de septiembre de 1941 le solicitan "... respetuosamente al señor Alcalde y al señor Secretario de Hacienda del municipio que apropien en el presupuesto del próximo año una partida especial y suficiente para construcción y mejoramiento de los parques y para arborización de las calles"⁵

Varias de las especies arbóreas que están en el parque, como los almendros, el samán, la ceiba rosada, guayacán rosado, tronador, palma washingtonia y fénix, según lo rememora el ingeniero Mauricio Jaramillo, fueron sembradas en 1942 aproximadamente; y que junto con el casco de vaca, especie que ya hacia presencia en el parque, según lo describe Joaquín Antonio Uribe en su libro *Flora de Antioquia*, publicado en 1935, dice de este árbol que "actualmente se pueden ver ejemplares en el Parque de Sucre." Este ramillete de árboles no solo se acoplaron en el terreno sino que tuvieron una amplia aceptación en la sociedad, hasta hacerla como especies típicas de la ciudad, como así lo demuestra el citado naturalista Uribe al hablar del casco de vaca: "Bella especie que se cultiva en Medellín".⁶

En general, los árboles del Parque Sucre (Boston) son la parte emotiva del paisaje, es la presencia viva de un ser que rememora el tiempo pasado; si se hablara de parque y árboles por separado, se distorsionaría la esencia misma del espacio como tal, ya que los árboles en si representan para los paseantes la centralidad, el punto de referencia, de encuentro y de cruces de miradas; el lugar poético y de la estética expresada en lo vegetal. De ahí que el interés expresado en años anteriores para su preservación, como se lee en noticias de 1961, "Habida cuenta de que el parque de la fracción de Boston es uno de los más bonitos de la ciudad y por ende uno de los más visitados, la alcaldía mandó el arreglo conveniente de su arboleda y de sus rejas..."⁷, sean ejemplos que resuenen en el presente y el eco vaya al futuro.

⁴ AHM (Medellín), *Concejo de Medellín*, t. 292, fol. 366r 367v.

⁵ AHM (Medellín), *Alcaldía de Medellín*, t. 13, fol. 183r.

⁶ Joaquín Antonio Uribe, *Flora de Antioquia* (Medellín: Gobernación de Antioquia, 2011).

⁷ AHM (Medellín), *Radio periódico Clarín*, t. 110, fol. 25.



Horacio Gil Ochoa, *Estatua de José María Córdoba*, 1979, Archivo fotográfico Biblioteca Pública Piloto. http://patrimonio.bibliotecapiloto.gov.co/janium-bin/janium_zui.pl?jzd=/janium/Fotos/BPP-F-012/0904.jzd&fn=11904

Otro símbolo patrimonial del Parque de Sucre (Boston) es la estatua en homenaje al general José María Córdoba, que posa en medio de la frondosidad de los árboles.

Valor Simbólico

Acerca del conjunto arbóreo, los habitantes del sector dan una descripción a partir de la sensibilidad, en que el argumentan las particularidades estéticas del paisaje, en el que el arbolado del Parque de Sucre (Boston), asume la mayor percepción. Los diferentes criterios con que lo describen se basan en las experiencias que han establecido con este espacio. De los árboles la comunidad evoca las siguientes bondades: “generan relajación, paz, frescura, oxígeno, belleza, sombra, son una sombrilla; punto de encuentro para conversar”.

Como lo expresa Guillermo García Pérez en su estudio sobre los árboles, son estos los que generan mayor reacción sensorial al momento de representar un paisaje; el culto al árbol ha pasado hacer parte de la

	<p>“...historia integral del pensamiento y de los sentimientos humanos.”⁸ Esta especie de axioma nos permite dimensionar la apropiación que los habitantes tienen de los árboles que están en el Parque de Sucre, donde se evidencia de que los árboles representan para la comunidad que habita y camina el parque, la concepción poética de este espacio, es un lugar que evoca inspiración y le da mayor valor al hábitat que se establece alrededor, pues “reflejan la historia de personas que han habitado este barrio, y generan encanto.”</p>
Valor Estético y Paisajístico	<p>Árbol localizado en el interior del Parque, se hace notorio y visible cuando se transita alrededor de la Estatua de José María Córdova, ya que están dispuestos en primer plano al inicio de las jardineras que salen desde el centro del parque, son árboles altos de forma globosa, de apariencia sana y vigorosa, presentan un fuste único que comienza a ramificarse desde los 5 a 7 metros del suelo, copa es más o menos densa, árbol muy hermoso por la forma que desarrolla su copa. Querido y apreciado por quienes frecuentan esta Plazuela.</p>
Valor Ecológico	<p>Este árbol representa aportes ecosistémicos principalmente desde el punto de vista de la captura de carbono por su tamaño, por el aporte que le hace a la regulación térmica del sector dada su forma y tamaño, además del valor que le imprime al paisaje donde se encuentra, representa beneficio para la fauna del sector.</p>
Elaboró	<p>Valoración Histórica: Oscar Javier Zapata Hincapié. Valor Ecológico, Estético y Paisajístico: Mauricio Jaramillo Vásquez.</p>
PLAN DE MANEJO SILVICULTURAL	
<p>CRITERIOS PARA IMPLEMENTAR MEDIDAS RÁPIDAS Y SENCILLAS DE MANEJO (No esperan Resoluciones ni decretos de declaratorias)</p> <ul style="list-style-type: none"> • Erradicar, quitar, retirar los cuerpos extraños como: clavos, grapas, tornillos que se encuentren aislados o que están sujetando cualquier estructura presente en sus troncos (s), como maderos. • Retirar y remover escombros y otro tipo de residuos depositados entre sus raíces superficiales • Aplicar una pequeña capa de sustrato orgánico mejorado con abono orgánico. • Si el suelo alrededor de este es invadido por actividades humanas se deberá informar a la Secretaría de Gobierno para que personal de espacio público socialice a dichas personas del daño que se causa y proceder al cerramiento provisional para procurar el mínimo de protección. <p>CRITERIOS PARA IMPLEMENTAR MEDIDAS RÁPIDAS CON GESTION DE RECURSOS PARA MANEJO (No esperan Resoluciones ni decretos de declaratorias)</p> <ul style="list-style-type: none"> • Limpieza de parásitas y epifitas invasivas • Poda de ramas secas. • Evitar la siembra de plantas y enredaderas en su alrededor (retiradas a 50 cm del fuste) <p>CRITERIOS PARA IMPLEMENTAR MEDIDAS DE MANEJO DE PROTECCIÓN (Requieren decretos y, o declaratorias)</p>	

⁸ Guillermo García Pérez, “El Árbol Sagrado de España,” *Archivo Digital UPM*, 2015, http://oa.upm.es/22439/1/El_arbol_sagrado_en_Espana.pdf.

- Construcción o adecuación de cerramiento para árboles de importancia e instalación del tótem donde se colocará la placa ilustrativa (cuando sea necesario).
- Plan de control y seguimiento y observación para atender necesidades, a perpetuidad, con dos visitas anuales por un ingeniero forestal experto en diagnóstico de árboles.
- Evitar reducciones a su zona verde y que quede inmerso en una jardinera.

Elaboró	Mauricio Jaramillo Vásquez.
----------------	-----------------------------

BIBLIOGRAFÍA

- (1) Raffaele Milani, El Arte Del Paisaje (España: Biblioteca Nueva, 2015), 56.
- (2) Pedro Arango Muñoz, La Historia de Mi Barrio de Boston (Medellín, 1995).
- (3) AHM (Medellín), Concejo de Medellín, t. 282, fol. 601r.
- (4) AHM (Medellín), Concejo de Medellín, t. 292, fol. 366r 367v.
- (5) AHM (Medellín), Alcaldía de Medellín, t. 13, fol. 183r.
- (6) Joaquín Antonio Uribe, Flora de Antioquia (Medellín: Gobernación de Antioquia, 2011).
- (7) AHM (Medellín), Radio periódico Clarín, t. 110, fol. 25.
- (8) Guillermo García Pérez, "El Árbol Sagrado de España," Archivo Digital UPM, 2015, http://oa.upm.es/22439/1/El_arbol_sagrado_en_Espana.pdf.